



**Comune di Parma**

Settore  
Mobilità e Trasporti

Responsabile Unico del Procedimento:

ING. ANDREA MANCINI

Progettazione:

ING. MARCO LAMBERTINI

Collaboratori:

FREDERICO TEDESCHI

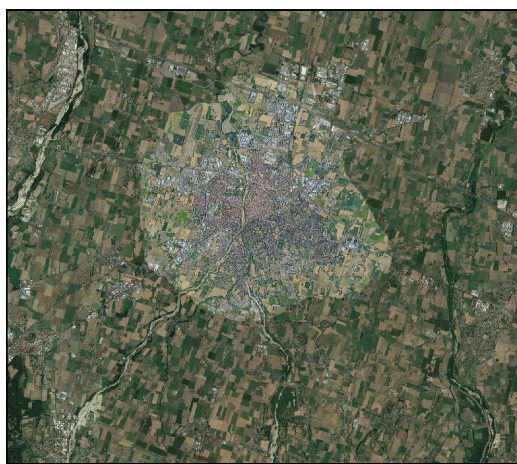

**INTERVENTI DI MESSA IN SICUREZZA  
STRADALE E TRAFFIC CALMING**

**PFTE**

Titolo elaborato:

**CAPITOLATO SPECIALE  
D'APPALTO**

Scala:

Data: SETTEMBRE 2024

N



N. elaborato:

**R6**

## SOMMARIO

### Sommario

SOMMARIO.....	1
Art. 1 Oggetto, finalità, luogo di esecuzione del Contratto ed ammontare dell'appalto a base di gara.....	4
Art. 1 bis Importo Contrattuale.....	6
Art. 2 Modalità di stipulazione del contratto.....	6
Art. 3 Categorie dei lavori.....	7
Art. 4 Categorie di lavorazioni omogenee, categorie contabili.....	7
CAPO 2. DISCIPLINA CONTRATTUALE.....	7
Art. 5 Interpretazione del Contratto e dei suoi allegati.....	7
Art. 6 Documenti del Contratto.....	7
Art. 7 Disposizioni particolari riguardanti l'appalto e condizioni particolari per l'esecuzione dei lavori.....	8
Art. 8 Esecuzione o completamento dei lavori nel caso di procedura di insolvenza o di impedimento alla prosecuzione dell'affidamento.....	13
Art. 9 Rappresentante dell'Appaltatore e domicilio, direttore di cantiere.....	13
Art. 10 Norme generali sui materiali, i componenti, i sistemi e l'esecuzione.....	13
Art. 11 Convenzioni in materia di valuta e termini.....	14
CAPO 3. TERMINI PER L'ESECUZIONE.....	15
Art. 12 Consegna e inizio dei lavori.....	15
Art. 13 Durata del Contratto - Termini per l'ultimazione dei lavori e per l'esecuzione parziale degli stessi.....	15
Art. 14 Proroghe.....	16
Art. 15 Sospensioni ordinate dal direttore dei lavori.....	16
Art. 16 Sospensioni ordinate dal R.U.P.....	17
Art. 17 Penali.....	18
Art. 18 Programma esecutivo dei lavori dell'Appaltatore e cronoprogramma.....	19
Art. 19 Inderogabilità dei termini di esecuzione.....	20
Art. 20 Risoluzione del contratto per mancato rispetto dei termini.....	21
CAPO 4. CONTABILIZZAZIONE DEI LAVORI.....	21
Art. 21 Lavori a misura.....	21
Art. 22 Lavori non previsti nell'elenco prezzi.....	21

Art. 23	Valutazione dei manufatti e dei materiali a piè d'opera.....	22
CAPO 5.	DISCIPLINA ECONOMICA.....	23
Art. 24	Anticipazione .....	23
Art. 25	Pagamenti in acconto .....	23
Art. 26	Pagamenti a saldo .....	24
Art. 27	Ritardi nel pagamento delle rate di acconto .....	24
Art. 28	Ritardi nel pagamento della rata di saldo .....	25
Art. 29	Revisione prezzi e adeguamento del corrispettivo.....	25
	La revisione prezzi si applica nei modi e nei tempi previsti dall'art.60 del D.Lgs 36/23 .....	25
Art. 30	Anticipazione del pagamento di taluni materiali.....	25
Art. 31	Cessione del contratto e cessione dei crediti .....	25
CAPO 6.	CAUZIONI E GARANZIE.....	26
Art. 32	Garanzia provvisoria.....	26
Art. 33	Garanzia definitiva .....	26
Art. 34	Riduzione delle garanzie.....	27
Art. 35	Obblighi assicurativi a carico dell'Appaltatore.....	27
CAPO 7.	DISPOSIZIONI PER L'ESECUZIONE.....	28
Art. 36	Modifiche al contratto in corso di esecuzione .....	28
Art. 37	Prezzi applicabili ai nuovi lavori e nuovi prezzi.....	29
CAPO 8.	DISPOSIZIONI IN MATERIA DI SICUREZZA.....	29
Art. 38	Adempimenti preliminari in materia di sicurezza.....	29
Art. 39	Norme di sicurezza generali e sicurezza nel cantiere e rispetto dei Criteri Ambientali Minimi .....	30
Art. 40	Piano di sicurezza e di coordinamento.....	31
Art. 41	Modifiche e integrazioni al piano di sicurezza e di coordinamento.....	31
Art. 42	Piano operativo di sicurezza .....	31
Art. 43	Osservanza e attuazione dei piani di sicurezza.....	32
CAPO 9.	DISCIPLINA DEL SUBAPPALTO .....	32
Art. 44	Subappalto .....	32
	Il subappalto è disciplinato dall'art.119 del D.Lgs 36/23.....	32
CAPO 10.	CONTROVERSIE, MANODOPERA, ESECUZIONE D'UFFICIO.....	34
Art. 45	Riserve dell'impresa .....	34
Art. 46	Accordo bonario .....	35
Art. 47	Definizione delle controversie- Foro Competente.....	35
Art. 48	Contratti collettivi e disposizioni sulla manodopera.....	35
Art. 49	Documento Unico di Regolarità Contributiva (DURC) .....	37

Art. 50 Risoluzione del Contratto, Recesso, Esecuzione d'ufficio dei lavori-Clausola risolutiva espressa .....	38
CAPO 11. DISPOSIZIONI PER L'ULTIMAZIONE .....	38
Art. 51 Ultimazione dei lavori e gratuita manutenzione .....	38
Art. 52 Termini per il collaudo.....	38
Art. 53 Presa in consegna dei lavori ultimati .....	39
CAPO 12. NORME FINALI .....	39
Art. 54 Oneri e obblighi a carico dell'Appaltatore .....	39
Art. 55 Obblighi speciali a carico dell'Appaltatore .....	41
Art. 56 Proprietà dei materiali di scavo e di demolizione .....	42
Art. 57 Utilizzo di materiali recuperati o riciclati.....	42
Art. 58 Terre e rocce da scavo .....	43
Art. 59 Custodia del cantiere e piano di pronto intervento.....	43
Art. 60 Cartello di cantiere.....	43
Art. 61 Eventuale sopravvenuta inefficacia del contratto.....	43
Art. 62 Tracciabilità dei flussi finanziari.....	43
Art. 63 Spese contrattuali, imposte, tasse.....	44
Art. 64 Comunicazioni .....	45
Art. 65 Responsabilità Amministrativa e Trasparenza.....	45
Art. 66 Confidenzialità e Pubblicazioni.....	45
Art. 67 Trattamento dei dati personali.....	45
Art. 68 Incedibilità del contratto .....	46
Art. 69 Disposizioni generali e norme di rinvio .....	46

## CAPO 1. NATURA , OGGETTO E IMPORTO DELL'APPALTO

### **Art. 1      Oggetto, finalità, luogo di esecuzione del Contratto ed ammontare dell'appalto a base di gara**

1. L'oggetto dell'appalto consiste nella realizzazione, di tutti i lavori e forniture necessari per l'esecuzione dell'Intervento:

#### ***INTERVENTI DI MESSA IN SICUREZZA STRADALE E TRAFFIC CALMING***

**L'appalto è da considerarsi a corpo** ai sensi dell'art.50, comma 4, del D.Lgs 36/23

L'appalto è unico in quanto la dislocazione territoriale degli interventi non consente una ragionevole suddivisione in lotti funzionali.

L'Appaltatore ha l'obbligo di condurre a termine i lavori in capitolato anche se in corso di esecuzione dovessero intervenire variazioni nei costi di mercato dei materiali, della mano d'opera, dei trasporti e dei noli. L'Appaltatore svolgerà le attività oggetto del presente capitolato presso l'area oggetto dell'Intervento.

2. Gli interventi sono rappresentati in dettaglio negli elaborati e nei disegni allegati al progetto di seguito sommariamente richiamati:

3. Sono compresi nell'appalto tutti i lavori, le prestazioni, le forniture e le provviste necessarie per dare il lavoro completamente compiuto e secondo le condizioni stabilite dal presente atto, con le caratteristiche tecniche, qualitative e quantitative previste dal progetto esecutivo con i relativi allegati, dei quali l'Appaltatore dichiara di aver preso completa ed esatta conoscenza.

4. L'esecuzione dei lavori è sempre e comunque effettuata secondo le regole dell'arte e l'Appaltatore deve conformarsi alla massima diligenza nell'adempimento dei propri obblighi; trova sempre applicazione l'articolo 1374 del codice civile.

5. Le indicazioni del presente atto, gli elaborati grafici e le specifiche tecniche allegate, forniscono la consistenza quantitativa e qualitativa e le caratteristiche d'esecuzione delle opere oggetto del capitolato. Sono parte integrante dell'appalto tutte le attività di organizzazione e coordinamento delle modalità di fornitura e della disposizione delle attrezzature che dovranno essere eseguite nella piena conformità con tutta la normativa vigente in materia di lavori pubblici inclusa quella relativa alla prevenzione degli infortuni e di tutela della salute dei lavoratori.

**6. Ammontare dell'Appalto a base di gara:**

L'importo complessivo dell'appalto posto a base di gara è di **€ 354.722,94** oltre all'IVA di legge. La suddivisione dell'importo complessivo a base di gara è riportato nella seguente tabella:

Per lavori		
a1	Importo dei lavori soggetto a ribasso	€ 251.902,21
a2	oneri per mano d'opera (non soggetti a ribasso- art.41-c.14- D.Lgs 36/23)	€ 94.168,95
a3	Oneri della sicurezza (non soggetti a ribasso- art.41-c.14- D.Lgs 36/23)	€ 8.651,78
<b>totale</b>		<b>354.722,94</b>

L'importo della mano d'opera sui lavori è desumibile dai computi metrici estimativi ed allegati. Si riporta il sottostante quadro di sintesi.

<b>Incidenza mano d'opera su lavori</b>		
b1	Importo mano d'opera	€ 94.168,95
b2	Incidenza percentuale mano d'opera su lavori	27,211%

Le opere che formano oggetto dell'appalto, secondo la distinzione per categorie di cui al D.P.R. 207/2010 possono essere così suddivise:

Lavorazione	Categoria	Classifica	Importo	%
Strade, Autostrade...	OG3	II	346.071,16+ 8.651,78 (importo complessivo + oneri sicurezza)	100
			€ 354.722,94	100 %

Il subappalto è ammesso secondo le disposizioni dell'art.119 del D. Lgs. 36/2023.

### **Art. 1 bis Importo Contrattuale**

1. L'importo contrattuale per l'esecuzione dei lavori oggetto del presente capitolato (in seguito "**Importo Contrattuale**" o anche "**Corrispettivo Contrattuale**") è complessivamente pari al valore di € 251.902,21, ribassato della percentuale offerta in fase di gara, oltre a € 94.168,95 per mano d'opera e € 8.651,78 per oneri della sicurezza, non ribassabili.
2. La Committente si impegna a corrispondere all'Appaltatore l'Importo Contrattuale secondo i tempi e modi previsti nel prosieguo del presente atto e comunque secondo i termini di legge. In caso ATI, per la ripartizione dei corrispettivi, sarà tenuto presente quando indicato nell'Atto costitutivo di associazione temporanea di impresa'.
3. L'Appaltatore prende atto e riconosce espressamente che il Corrispettivo Contrattuale di cui al presente articolo è adeguato all'importanza della prestazione ed al decoro della professione ai sensi dell'art. 2233, comma 2 , del codice civile.
4. Ai sensi di quanto disposto dall'art. 29 del D.L. 27 gennaio 2022, n. 4 e s.m.i., in relazione alla clausola di revisione dei prezzi e smi si rinvia integralmente al successivo articolo del presente atto rubricato "Revisione prezzi e adeguamento del corrispettivo".

### **Art. 2 Modalità di stipulazione del contratto**

1. Il contratto è stipulato "a misura". I prezzi unitari, in base ai quali saranno liquidati i lavori e le somministrazioni appaltati a misura, sono quelli dell'elenco prezzi, allegato al Contratto.
2. I prezzi unitari sono comprensivi, oltre che degli utili di legge e di tutti gli oneri previsti nei vari articoli del presente atto e negli altri documenti allegati, anche delle seguenti prestazioni:
  - a. per i materiali: ogni spesa, nessuna esclusa, per forniture, confezioni, trasporti, cali, perdite, sprechi, imposte e tasse, ecc. ed ogni prestazione occorrente per darli pronti all'impiego, a piè d'opera, in qualsiasi punto di lavoro;
  - b. per gli operai ed i mezzi d'opera: ogni spesa per prestazioni di utensili ed attrezzi, spese accessorie di ogni specie, trasporti, baracche per alloggi, ecc., nonché la spesa per l'illuminazione dei cantieri nel caso di lavoro notturno e le quote per assicurazioni sociali;
  - c. per i noli: ogni spesa per dare macchinari e mezzi di lavori a piè d'opera, pronti all'uso con gli accessori e quanto occorre al loro regolare funzionamento ed alla loro manutenzione (lubrificanti, combustibili, carburanti, pezzi di ricambio, ecc.), nonché l'opera degli operatori e conducenti necessari al loro funzionamento, compresi anche gli oneri di trasporto, sia in andata che in ritorno, dal deposito dell'Impresa al luogo d'impiego;
  - d. per i lavori: tutte le spese per i mezzi d'opera e per assicurazioni di ogni genere; tutte le forniture occorrenti; la lavorazione dei materiali e loro impiego secondo le specificazioni contenute nel Capitolato Speciale d'Appalto; le spese generali; le spese e le indennità di passaggio attraverso proprietà private o di occupazione di suolo pubblico o privato;
  - e. per saggi prove o campionature: ogni spesa per prestazioni di utensili ed attrezzi, spese accessorie di ogni specie per noli di attrezzature, certificazioni, prove di laboratorio, materiali, mezzi e mano d'opera per l'esecuzione di saggi, prove e campionature in loco e/o in laboratorio.
3. Pertanto, i corrispettivi a misura si intendono accettati dall'Impresa in base a calcoli di sua convenienza, a suo rischio, ed invariabili per tutta la durata dei lavori e delle forniture indipendenti da qualsiasi eventualità.
4. Ai prezzi dell'elenco prezzi unitari di cui agli articoli 32 e 41 del DPR n. 207 del 2010 come vigenti si applica il ribasso percentuale offerto dall'Appaltatore in sede di gara.
5. I prezzi unitari di cui al comma 2 sono vincolanti per la definizione, valutazione e contabilizzazione di eventuali modifiche contrattuali, addizioni o detrazioni in corso d'opera, qualora ammissibili ai sensi

dell'articolo 120 del Codice dei contratti, e che siano estranee ai lavori già previsti nonché agli eventuali lavori in economia.

6. I rapporti ed i vincoli negoziali si riferiscono agli importi come determinati ai sensi dell'articolo 2, commi 2 e 3.

### **Art. 3 Categorie dei lavori**

1. Ai sensi dell'articolo 61 del DPR n. 207 del 2010 e in conformità all'allegato «A» al predetto DPR , i lavori sono classificati nelle categoria prevalente:  
OG3: Strade, Autostrade...
2. La categoria prevalente di cui al comma 1 è costituita da lavorazioni omogenee.

### **Art. 4 Categorie di lavorazioni omogenee, categorie contabili**

1. Per le categorie di lavorazioni omogenee così come definite dalla legislazione vigente in particolare dall'art. 43, commi 7 e 8, del DPR n. 207 del 2010 e all'articolo 36 del presente capitolato, si rimanda all'art 2 di cui sopra.

## **CAPO 2. DISCIPLINA CONTRATTUALE**

### **Art. 5 Interpretazione del Contratto e dei suoi allegati**

1. In caso di discordanza tra i vari elaborati di progetto vale la soluzione più aderente alle finalità per le quali il lavoro è stato progettato e comunque quella meglio rispondente ai criteri di ragionevolezza e di buona tecnica esecutiva.
2. In caso di norme del presente atto tra loro non compatibili o apparentemente non compatibili, trovano applicazione in primo luogo le norme eccezionali o quelle che fanno eccezione a regole generali, in secondo luogo quelle maggiormente conformi alle disposizioni legislative o regolamentari oppure all'ordinamento giuridico, in terzo luogo quelle di maggior dettaglio e infine quelle di carattere ordinario.
3. L'interpretazione delle clausole contrattuali è espletata tenendo conto delle finalità del Contratto e dei risultati ricercati con l'attuazione del progetto approvato; per ogni altra evenienza trovano applicazione gli articoli da 1362 a 1369 del codice civile.

### **Art. 6 Documenti del Contratto**

1. Costituiscono parte integrante e sostanziale del presente Contratto, le premesse ed i documenti di seguito elencati, ancorché non materialmente allegati:
  - a) il capitolato generale d'appalto approvato con D.M. 19 aprile 2000, n. 145 per le parti ancora vigenti e, per quanto non in contrasto o non previsto dal presente atto e dai suoi allegati;
  - b) la lettera di invito e tutta la documentazione della procedura di gara;
  - c) l'Offerta presentata dall'Appaltatore nell'ambito della procedura di gara;
  - d) tutti gli elaborati grafici e gli altri atti del progetto esecutivo, ivi compresi i particolari costruttivi;
  - e) il piano di sicurezza e di coordinamento di cui all'articolo 100 del D. Lgs. n. 81/2008 e al punto 2 dell'allegato XV allo stesso D. Lgs., nonché le proposte integrative al predetto piano di cui all'articolo 100, comma 5, del D. Lgs.n. 81/2008, qualora accolte dal coordinatore per la sicurezza;
  - f) ogni documento allegato al presente atto

Il presente Contratto è regolato:



- dalle disposizioni del presente atto e dai suoi allegati, che costituiscono la manifestazione integrale di tutti gli accordi intervenuti tra l'Appaltatore e la Committente relativamente alle attività e prestazioni contrattuali;
- dalle disposizioni del Codice dei Contratti e del Decreto del Presidente della Repubblica 5 ottobre 2010, n. 207 (di seguito, il "Regolamento"), ove non espressamente derogate e applicabili, e relative prassi e disposizioni attuative;
- dalle disposizioni di cui al decreto legislativo 7 marzo 2005, n. 82, recante «Codice dell'Amministrazione Digitale»;
- dal decreto-legge 16 luglio 2020, n. 76, recante «Misure urgenti per la semplificazione e l'innovazione digitali» (Decreto Semplificazioni), convertito con modificazioni in legge 11 settembre 2020, 120 e smi;
- dal decreto-legge 31 maggio 2021, n. 77, recante «Governance del Piano nazionale di ripresa e resilienza e prime misure di rafforzamento delle strutture amministrative e di accelerazione e snellimento delle procedure, nonché dalla vigente normativa di settore» (Decreto Semplificazioni Bis) convertito in legge 29 luglio 2021, n. 108 e smi;
- dal D.Lgs. n. 81/2008, con i relativi allegati e successive modifiche ed integrazioni;
- dal Codice Civile e dalle altre disposizioni normative in vigore in materia di contratti di diritto privato;
- dal Decreto del Ministero delle Infrastrutture e dei Trasporti 7 marzo 2018 n.49;
- dal Decreto del Ministero della Transizione Ecologica D.M. 23 giugno 2022 (in seguito anche "**D.M. CAM**").

**Art. 7 Disposizioni particolari riguardanti l'appalto e condizioni particolari per l'esecuzione dei lavori**

1. Prima dell'avvio della procedura di scelta del contraente, il direttore dei lavori fornisce al RUP l'attestazione dello stato dei luoghi in merito:
  - a) all'accessibilità delle aree e degli immobili interessati dai lavori secondo le indicazioni risultanti dagli elaborati progettuali;
  - b) all'assenza di impedimenti alla realizzabilità del progetto, sopravvenuti rispetto agli accertamenti effettuati prima dell'approvazione del progetto medesimo.

In caso di successiva modifica dello stato dei luoghi, prima della sottoscrizione del contratto, il RUP può richiedere al direttore dei lavori di fornire un aggiornamento dell'attestazione di cui al comma 1.

Tale attestazione è rilasciata dal RUP nel caso in cui il procedimento di affidamento dell'incarico di direttore dei lavori non si sia concluso per cause impreviste e imprevedibili
2. La sottoscrizione del Contratto da parte dell'Appaltatore equivale a dichiarazione di perfetta conoscenza e incondizionata accettazione anche dei suoi allegati, della legge, dei regolamenti e di tutte le norme vigenti in materia di lavori pubblici, nonché alla completa accettazione di tutte le norme che regolano il presente appalto, e del progetto per quanto attiene alla sua perfetta esecuzione. Preso atto della natura dei lavori, l'Appaltatore si impegna ad eseguire le prestazioni richieste a regola d'arte e nel rispetto di tutte le norme di legge e di tutte le disposizioni, anche amministrative, vigenti o entrate in vigore durante l'esecuzione degli stessi nonché alle condizioni indicate nel presente atto e nei suoi allegati. L'Affidatario dovrà assicurare altresì il corretto e tempestivo svolgimento di tutte le attività oggetto di appalto. In ordine al programma di esecuzione dei lavori oggetto dell'affidamento, l'Appaltatore è tenuto, in particolare, al pieno rispetto di quanto previsto in seguito nel presente atto all'articolo rubricato "Programma esecutivo dei lavori dell'Appaltatore e cronoprogramma", a cui si rinvia integralmente. In ordine alle eventuali sospensioni e riprese dei lavori si rinvia integralmente a quanto prescritto in merito nel prosieguo del capitolato.
3. L'elenco prezzi unitari, documento fondamentale del Contratto, contiene le descrizioni estese delle voci

delle singole lavorazioni; il computo metrico estimativo, invece, contiene solo la descrizione sintetica delle singole voci ma si intende valida a tutti gli effetti la corrispondente descrizione estesa dell'elenco prezzi avente il medesimo codice identificativo.

#### **Art. 8 Esecuzione o completamento dei lavori nel caso di procedura di insolvenza o di impedimento alla prosecuzione dell'affidamento**

Per l'esecuzione o il completamento dei lavori nel caso di procedura di insolvenza o di impedimento alla prosecuzione dell'affidamento, la stazione appaltante si avvale, senza pregiudizio per ogni altro diritto e azione a tutela dei propri interessi, della procedura prevista dall'art. 124 del D.Lgs. n. 36/23.

#### **Art. 9 Rappresentante dell'Appaltatore e domicilio, direttore di cantiere**

1. L'Appaltatore deve eleggere domicilio ai sensi e nei modi previsti dalla legislazione vigente; a tale domicilio si intendono ritualmente effettuate tutte le intimazioni, le assegnazioni di termini e ogni altra notificazione o comunicazione dipendente dal contratto.
2. L'Appaltatore deve altresì comunicare, ai sensi e nei modi previsti dalla legislazione vigente, le generalità delle persone autorizzate a riscuotere.
3. Qualora l'Appaltatore non conduca direttamente i lavori, deve depositare presso la Stazione appaltante, ai sensi e nei modi previsti dalla legislazione vigente, il mandato conferito con atto pubblico a persona idonea, sostituibile su richiesta motivata della Stazione appaltante. La direzione del cantiere è assunta dal direttore tecnico dell'Appaltatore o da altro tecnico, avente comprovata esperienza in rapporto alle caratteristiche delle opere da eseguire. L'assunzione della direzione di cantiere da parte del direttore tecnico avviene mediante delega conferita da tutte le imprese operanti nel cantiere, con l'indicazione specifica delle attribuzioni da esercitare dal delegato anche in rapporto a quelle degli altri soggetti operanti nel cantiere.
4. L'Appaltatore, tramite il direttore di cantiere assicura l'organizzazione, la gestione tecnica e la conduzione del cantiere. Il direttore dei lavori ha il diritto di esigere il cambiamento del direttore di cantiere e del personale dell'Appaltatore per disciplina, incapacità o grave negligenza. L'Appaltatore è in tutti i casi responsabile dei danni causati dall'imperizia o dalla negligenza di detti soggetti, nonché della malafede o della frode nella somministrazione o nell'impiego dei materiali.
5. Ogni variazione del domicilio di cui al comma 1, o delle persona di cui ai commi 2, 3 o 4, deve essere tempestivamente notificata Stazione appaltante; ogni variazione della persona di cui al comma 3 deve essere accompagnata dal deposito presso la Stazione appaltante del nuovo atto di mandato.

#### **Art. 10 Norme generali sui materiali, i componenti, i sistemi e l'esecuzione**

1. Nell'esecuzione di tutte le lavorazioni, le opere, le forniture, i componenti, anche relativamente a sistemi e subsistemi di impianti tecnologici oggetto dell'appalto, devono essere rispettate tutte le prescrizioni di legge e di regolamento in materia di qualità, provenienza e accettazione dei materiali e componenti nonché, per quanto concerne la descrizione, i requisiti di prestazione e le modalità di esecuzione di ogni categoria di lavoro, tutte le indicazioni contenute o richiamate nel presente capitolato e nei suoi allegati, quali a mero titolo esemplificativo e non esaustivo, gli elaborati grafici del progetto esecutivo e la descrizione delle singole voci.
2. I materiali e i componenti devono corrispondere alle prescrizioni indicate nel presente atto e nei suoi allegati ed essere della migliore qualità: possono essere messi in opera solamente dopo l'accettazione del direttore dei lavori. L'Appaltatore, in particolare, con la sottoscrizione del presente atto si obbliga ad impiegare solo materiali conformi a quanto prescritto all'art. 2.5 del D.M. CAM.
3. L'accettazione dei materiali e dei componenti è definitiva solo dopo la loro posa in opera. Il direttore dei lavori può rifiutare in qualunque tempo i materiali e i componenti deperiti dopo la introduzione in cantiere, o che per qualsiasi causa non fossero conformi alle caratteristiche tecniche risultanti dai documenti allegati al contratto; in questo ultimo caso l'esecutore deve rimuoverli dal cantiere e sostituirli con altri a sue spese.
4. Ove l'esecutore non effettui la rimozione nel termine prescritto dal direttore dei lavori, la stazione

appaltante può provvedervi direttamente a spese dell'esecutore, a carico del quale resta anche qualsiasi onere o danno che possa derivargli per effetto della rimozione eseguita d'ufficio.

5. Anche dopo l'accettazione e la posa in opera dei materiali e dei componenti da parte dell'esecutore, restano fermi i diritti e i poteri della stazione appaltante in sede di collaudo.
6. Se l'Appaltatore di sua iniziativa abbia impiegato materiali o componenti di caratteristiche superiori a quelle prescritte nei documenti contrattuali, o eseguito una lavorazione più accurata, non ha diritto ad aumento dei prezzi e la contabilità è redatta come se i materiali avessero le caratteristiche stabilite.
7. Nel caso sia stato autorizzato per ragioni di necessità o convenienza da parte del direttore dei lavori l'impiego di materiali o componenti aventi qualche carenza nelle dimensioni, nella consistenza o nella qualità, ovvero sia stata autorizzata una lavorazione di minor pregio, viene applicata una adeguata riduzione del prezzo in sede di contabilizzazione, sempre che l'opera sia accettabile senza pregiudizio e salve le determinazioni definitive dell'organo di collaudo.
8. Gli accertamenti di laboratorio e le verifiche tecniche obbligatorie, ovvero specificamente previste dal capitolato speciale d'appalto allegato, sono disposti dalla direzione dei lavori o dall'organo di collaudo, imputando la spesa a carico dell'Appaltatore. Per le stesse prove la direzione dei lavori provvede al prelievo del relativo campione ed alla redazione di apposito verbale di prelievo; la certificazione effettuata dal laboratorio prove materiali riporta espresso riferimento a tale verbale.
9. La direzione dei lavori o l'organo di collaudo possono disporre ulteriori prove ed analisi ancorché non prescritte dal capitolato speciale d'appalto allegato ma ritenute necessarie per stabilire l'idoneità dei materiali o dei componenti. Le relative spese sono poste a carico dell'esecutore.
10. Per quanto riguarda l'accettazione, la qualità e l'impiego dei materiali, la loro provvista, il luogo della loro provenienza e l'eventuale sostituzione di quest'ultimo, si applicano gli articoli 16 e 17 del capitolato generale d'appalto.
11. L'Appaltatore, sia per sé che per i propri fornitori, deve garantire che i materiali da costruzione utilizzati siano conformi al DPR 21 aprile 1993, n. 246.
12. L'Appaltatore, sia per sé che per i propri eventuali subappaltatori, deve garantire che l'esecuzione delle opere sia conforme alle «Nuove Norme tecniche per le costruzioni» approvate con il Decreto del Ministro delle infrastrutture 17 gennaio 2018.

#### **Art. 11 Convenzioni in materia di valuta e termini**

1. In tutti gli atti predisposti dalla Stazione Appaltante i valori in cifra assoluta si intendono in euro.
2. In tutti gli atti predisposti dalla Stazione Appaltante i valori in cifra assoluta, ove non diversamente specificato, si intendono I.V.A. esclusa.
3. Tutti i termini di cui al presente Contratto, se non diversamente stabilito nella singola disposizione, sono computati in conformità al Regolamento CEE 3 giugno 1971, n. 1182.

### CAPO 3. TERMINI PER L'ESECUZIONE

#### Art. 12 Consegna e inizio dei lavori

1. Come indicato nelle Premesse, stanti le esigenze acceleratorie e le tempistiche del cronoprogramma ravvisate, è stato disposto l'avvio dell'esecuzione dei Lavori in via d'urgenza, ai sensi dell'articolo 8, comma 1, lett. a), del decreto- legge n. 76 del 2020 recante «Misure urgenti per la semplificazione e l'innovazione digitali» (c.d., Decreto Semplificazioni), convertito con modificazioni in legge n. 120 del 2020 e successivamente modificato dall'articolo 51, comma 1, lett. f), della legge n. 108 del 2021. La Committente può pertanto procedere in via d'urgenza alla consegna dei lavori, nelle more della stipulazione formale del Contratto, dopo che l'aggiudicazione definitiva è diventata efficace, ai sensi dell'articolo 17 del Codice dei Contratti.
2. Se nel giorno fissato e comunicato l'Appaltatore non si presenta a ricevere la consegna dei lavori, il direttore dei lavori fissa un nuovo termine perentorio, non inferiore a 5 (cinque) giorni e non superiore a 15 (quindici) giorni; i termini per l'esecuzione decorrono comunque dalla data della prima convocazione. Decorso inutilmente il termine anzidetto è facoltà della Stazione Appaltante di risolvere il contratto e incamerare la garanzia definitiva, fermo restando il risarcimento del danno (ivi compreso l'eventuale maggior prezzo di una nuova aggiudicazione) qualora eccedente il valore della garanzia, senza che ciò possa costituire motivo di pretese o eccezioni di sorta da parte dell'Appaltatore. Qualora sia indetta una nuova procedura di gara per l'affidamento del completamento dei lavori, l'Appaltatore è escluso dalla partecipazione in quanto l'inadempimento è considerato grave negligenza accertata.
3. Il R.U.P. accerta l'avvenuto adempimento degli obblighi di cui al successivo articolo del presente atto dedicato agli adempimenti preliminari in materia di sicurezza prima della redazione del verbale di consegna di cui al comma 1 del presente articolo e ne comunica l'esito al Direttore dei lavori. La redazione del verbale di consegna è subordinata a tale positivo accertamento, in assenza del quale il verbale di consegna è inefficace e i lavori non possono essere iniziati.
4. Le disposizioni sulla consegna, si applicano anche alle singole consegne frazionate, in presenza di temporanea indisponibilità di aree ed immobili; in tal caso si provvede ogni volta alla compilazione di un verbale di consegna provvisorio e l'ultimo di questi costituisce verbale di consegna definitivo anche ai fini del computo dei termini per l'esecuzione, se non diversamente determinati.
5. Per tutto quanto non esplicitamente previsto dal presente articolo, si rimanda a quanto previsto all'art. 5 del DM 7 marzo 2018 n .49 e smi.

#### Art. 13 Durata del Contratto - Termini per l'ultimazione dei lavori e per l'esecuzione parziale degli stessi

1. Il tempo utile per ultimare tutti i lavori compresi nell'appalto è pari a **giorni 343** (trecentoquarantatre) naturali consecutivi decorrenti dalla data del verbale di consegna dei lavori ovvero, in caso di consegna parziale, dall'ultimo dei verbali di consegna (in seguito anche "**Durata a base di gara**"). Nel calcolo del tempo di cui al presente comma 1 si è tenuto conto delle ferie contrattuali e delle ordinarie difficoltà e degli ordinari impedimenti in relazione agli andamenti stagionali e alle relative condizioni climatiche.
2. L'Appaltatore si obbliga alla rigorosa ottemperanza al cronoprogramma dei lavori che potrà fissare scadenze inderogabili per l'approntamento delle opere necessarie all'inizio di forniture e lavori da effettuarsi da altre ditte per conto della Stazione appaltante oppure necessarie all'utilizzazione, prima

della fine dei lavori e previa emissione del certificato di collaudo provvisorio, riferito alla sola parte funzionale delle opere.

3. L'Appaltatore non ha diritto allo scioglimento del Contratto né ad alcuna indennità qualora i Lavori, per qualsiasi causa non imputabile alla Stazione Appaltante, non siano ultimati nel termine contrattuale e qualunque sia il maggior tempo impiegato.
4. L'intervento dovrà essere eseguito in più fasi, come illustrate nel Cronoprogramma e nel Piano di Sicurezza e Coordinamento.
5. In caso di ritardo rispetto ai termini sopra indicati per cause imputabili all'Appaltatore, qualora detto ritardo determini la perdita del finanziamento dei lavori, unitamente all'applicazione delle prescritte penali all'uopo fissate nel prosieguo del presente capitolato, verrà meno il diritto al compenso, rimanendo in ogni caso salva la facoltà della Committente di agire per il risarcimento del maggior danno.
6. E' ad ogni modo fatto divieto all'Appaltatore di sospendere o interrompere, di propria iniziativa e per qualsivoglia ragione, l'esecuzione delle prestazioni oggetto del presente Contratto. L'eventuale sospensione delle suddette attività per decisione unilaterale dell'Appaltatore costituisce grave inadempimento contrattuale e può comportare la risoluzione di diritto del Contratto ai sensi dell'art. 1456 del Codice Civile, fermo restando che saranno a carico dell'Appaltatore tutti gli oneri e le conseguenze derivanti da tale risoluzione.
7. In ordine alle penali applicabili a carico dell'Appaltatore in caso di mancato rispetto del Termine Contrattuale di cui al presente articolo, si rinvia integralmente a quanto prescritto dal successivo art.17 del presente atto.

#### **Art. 14 Proroghe**

1. L'Appaltatore, qualora per causa a esso non imputabile, non sia in grado di ultimare i lavori nel Termine Contrattuale di cui all'articolo immediatamente precedente, può chiedere la proroga, presentando apposita richiesta motivata almeno 30 giorni prima della scadenza del termine di cui al predetto articolo.
2. In deroga a quanto previsto al comma 1, la richiesta può essere presentata anche qualora manchino meno di 30 giorni alla scadenza del termine di cui all'articolo 13, comunque prima di tale scadenza, qualora le cause che hanno determinato la richiesta si siano verificate posteriormente; in questo caso la richiesta deve essere motivata anche in relazione alla specifica circostanza della tardività.
3. La richiesta è presentata al direttore dei lavori, il quale la trasmette tempestivamente al R.U.P., corredata dal proprio parere; qualora la richiesta sia presentata direttamente al R.U.P. questi acquisisce tempestivamente il parere del direttore dei lavori.
4. La proroga è concessa o negata con provvedimento scritto del R.U.P. entro 30 giorni dal ricevimento della richiesta; il R.U.P. può prescindere dal parere del direttore dei lavori qualora questi non si esprima entro 10 giorni e può discostarsi dallo stesso parere; nel provvedimento è riportato il parere del direttore dei lavori qualora questo sia difforme dalle conclusioni del R.U.P.
5. Nei casi di cui al comma 2 i termini di 30 giorni e di 10 giorni di cui al comma 4 sono ridotti rispettivamente a 10 giorni e a 3 giorni; negli stessi casi qualora la proroga sia concessa formalmente dopo la scadenza del termine di cui all'articolo 13, essa ha effetto retroattivo a partire da tale ultimo termine.
6. La mancata determinazione del R.U.P. entro i termini di cui sopra costituisce rigetto della richiesta.

#### **Art. 15 Sospensioni ordinate dal direttore dei lavori**

1. Qualora cause di forza maggiore, condizioni climatologiche oggettivamente eccezionali od altre circostanze speciali che impediscano in via temporanea che i lavori procedano utilmente a regola d'arte, la direzione dei lavori d'ufficio o su segnalazione dell'Appaltatore può ordinare la sospensione dei lavori redigendo apposito verbale sentito l'Appaltatore; costituiscono circostanze speciali le situazioni che determinano la necessità di procedere alla redazione di una modifica in corso d'opera nei casi previsti dall'articolo 120 del D. Lgs. n. 36/23; nessun indennizzo spetta all'Appaltatore per le sospensioni di cui al presente articolo.
2. Il verbale di sospensione deve contenere:

- a) l'indicazione dello stato di avanzamento dei lavori;
  - b) l'adeguata motivazione a cura della direzione dei lavori;
  - c) l'eventuale imputazione delle cause ad una delle parti o a terzi, se del caso anche con riferimento alle risultanze del verbale di consegna o alle circostanze sopravvenute.
3. Il verbale di sospensione è controfirmato dall'Appaltatore, deve pervenire al R.U.P. entro il quinto giorno naturale successivo alla sua redazione e deve essere restituito controfirmato dallo stesso o dal suo delegato; qualora il R.U.P. non si pronunci entro 5 giorni dal ricevimento, il verbale si dà per riconosciuto e accettato dalla Stazione appaltante.
  4. Qualora l'Appaltatore non intervenga alla firma del verbale di sospensione o rifiuti di sottoscriverlo, oppure apponga sullo stesso delle riserve, dovrà in ogni caso, a sua cura e spese, mettere in sicurezza il cantiere e ogni responsabilità di carattere civile e penale sono a suo totale. Sono a carico dell'esecutore tutte le misure, comprese le opere provvisorie, e tutti gli adempimenti per evitare il verificarsi di danni alle opere, all'ambiente, alle persone e alle cose nella esecuzione dell'appalto. L'onere per il ripristino di opere o il risarcimento di danni ai luoghi, a cose o a terzi determinati da mancata, tardiva o inadeguata assunzione dei necessari provvedimenti è a totale carico dell'esecutore, indipendentemente dall'esistenza di adeguata copertura assicurativa.
  5. In ogni caso la sospensione opera dalla data di redazione del verbale, accettato dal R.U.P. o sul quale si sia formata l'accettazione tacita; non possono essere riconosciute sospensioni, e i relativi verbali non hanno alcuna efficacia, in assenza di adeguate motivazioni o le cui motivazioni non siano riconosciute adeguate da parte del R.U.P.
  6. Il verbale di sospensione ha efficacia dal quinto giorno antecedente la sua presentazione al R.U.P., qualora il predetto verbale gli sia stato trasmesso dopo il quinto giorno dalla redazione oppure rechi una data di decorrenza della sospensione anteriore al quinto giorno precedente la data di trasmissione.
  7. Non appena cessate le cause della sospensione il direttore dei lavori redige il verbale di ripresa che, oltre a richiamare il precedente verbale di sospensione, deve indicare i giorni di effettiva sospensione e il conseguente nuovo termine contrattuale dei lavori differito di un numero di giorni pari all'accertata durata della sospensione.
  8. Il verbale di ripresa dei lavori è controfirmato dall'Appaltatore e trasmesso al R.U.P.; esso è efficace dalla data della sua redazione; al verbale di ripresa dei lavori si applicano le disposizioni di cui ai commi 3 e 4.
  9. Le disposizioni di cui ai commi precedenti si applicano anche a sospensioni parziali e riprese parziali che abbiano per oggetto parti determinate dei lavori, da indicare nei relativi verbali; in tal caso il differimento dei termini contrattuali è pari ad un numero di giorni costituito dal prodotto dei giorni di sospensione per il rapporto tra l'ammontare dei lavori sospesi e l'importo totale dei lavori previsto nello stesso periodo secondo il programma esecutivo dei lavori di cui al successivo articolo 18.

#### **Art. 16 Sospensioni ordinate dal R.U.P.**

1. Il R.U.P. può ordinare la sospensione dei lavori per ragioni di necessità o di pubblico interesse, tra cui l'interruzione di finanziamenti per esigenze di finanza pubblica; l'ordine è trasmesso contemporaneamente all'Appaltatore e al direttore dei lavori ed ha efficacia dalla data di emissione.
2. Lo stesso R.U.P. determina il momento in cui sono venute meno le ragioni di pubblico interesse o di particolare necessità che lo hanno indotto ad ordinare la sospensione dei lavori ed emette l'ordine di ripresa, trasmesso tempestivamente all'Appaltatore e al direttore dei lavori.
3. Per quanto non diversamente disposto, agli ordini di sospensione e di ripresa emessi dal R.U.P. si applicano le disposizioni dell'articolo 15, commi 2, 4, 7, 8 e 9, in materia di verbali di sospensione e di ripresa dei lavori, in quanto compatibili.
4. Qualora la sospensione, o le sospensioni se più di una, durino per un periodo di tempo superiore ad un

quarto della durata complessiva prevista dall'articolo 13, o comunque quando superino 6 mesi complessivamente, l'Appaltatore può richiedere lo scioglimento del contratto senza indennità; la Stazione appaltante può opporsi allo scioglimento del contratto ma, in tal caso, riconosce al medesimo la rifusione dei maggiori oneri derivanti dal prolungamento della sospensione oltre i termini suddetti, iscrivendoli nella documentazione contabile. Nessun indennizzo è dovuto all'esecutore negli altri casi.

5. Ove successivamente alla consegna dei lavori insorgano, per cause imprevedibili o di forza maggiore, circostanze che impediscano parzialmente il regolare svolgimento dei lavori, l'Appaltatore è tenuto a proseguire le parti di lavoro eseguibili, mentre si provvede alla sospensione parziale dei lavori non eseguibili, dandone atto in apposito verbale. Le contestazioni dell'esecutore in merito alle sospensioni dei lavori sono iscritte a pena di decadenza nei verbali di sospensione e di ripresa dei lavori, salvo che per le sospensioni inizialmente legittime, per le quali è sufficiente l'iscrizione nel verbale di ripresa dei lavori; qualora l'Appaltatore non intervenga alla firma dei verbali o si rifiuti di sottoscriverli, deve farne espressa riserva sul registro di contabilità. Quando la sospensione supera il quarto del tempo contrattuale complessivo il responsabile del procedimento dà avviso all'ANAC.

#### **Art. 17 Penali**

1. Ai sensi di quanto previsto dall'articolo 50, comma 4, del D.L. n. 77/2021, convertito con L. n. 108/2021, il mancato rispetto del Termine Contrattuale fissato per l'ultimazione dei Lavori di cui al precedente art. 13, comporta l'applicazione, a danno dell'Appaltatore, di una **penale pari all'1,0 (uno) per mille dell'Importo Contrattuale di cui all'art. 1 bis che precede, da comminarsi per ogni giorno naturale consecutivo di ritardo oltre i termini di Durata Contrattuale di cui al summenzionato art. 13**; le penali sono cumulabili e non escludono la responsabilità dell'Appaltatore per eventuali maggiori danni subiti dalla Committente
2. La penale, nella stessa misura percentuale di cui al comma 1, trova applicazione anche in caso di :
  - a) ritardo nell'inizio dei lavori rispetto alla data fissata dal direttore dei lavori per la consegna degli stessi ai sensi dell'articolo 12;
  - b) ritardo nell'inizio dei lavori per mancata consegna o per inefficacia del verbale di consegna imputabili all'Appaltatore che non abbia effettuato gli adempimenti prescritti, ai sensi dell'articolo 12, comma 4;
  - c) ritardo nella ripresa dei lavori seguente un verbale di sospensione, rispetto alla data fissata dal direttore dei lavori;
  - d) ritardo nel rispetto dei termini imposti dalla direzione dei lavori per il ripristino di lavori non accettabili o danneggiati;
  - e) mancato o ritardato rispetto da parte dell'Appaltatore dell'obbligo di cui all'articolo 47, comma 3, del D.L. n. 77/2021, con applicazione della predetta penale per ciascun giorno naturale di ritardo rispetto al termine di sei mesi dalla sottoscrizione del Contratto;
  - f) mancato o ritardato rispetto da parte dell'Appaltatore dell'obbligo di cui all'articolo 47, comma 3bis, del D.L. n. 77/2021, con applicazione della predetta penale per ciascun giorno naturale di ritardo rispetto al termine di sei mesi dalla sottoscrizione del Contratto;
  - g) inadempimento degli obblighi di cui all'articolo 47, comma 4, del D.L. n. 77/2021, con applicazione della predetta penale per ogni singola violazione dei predetti obblighi;
  - h) mancato o incompleto rispetto da parte dell'Appaltatore delle condizioni per la compliance al principio del DNSH, ossia il mancato o incompleto rispetto degli obblighi puntualmente descritti nel documento "DNSH\_ Relazione di verifica al principio DNSH, di cui al regolamento UE 241/2021", allegato al progetto esecutivo. La predetta penale viene comminata per ogni singola violazione delle predette condizioni di compliance;
  - i) mancato rispetto degli obblighi in materia contabile specifici del PNRR e di cui al successivo art. 55bis con applicazione della predetta penale per ogni singola violazione.
3. La penale irrogata ai sensi del comma 2, lettera a), è disapplicata qualora l'Appaltatore, in seguito

all'andamento imposto ai lavori, rispetti la prima soglia temporale successiva fissata nel programma esecutivo dei lavori di cui all'articolo successivo.

4. Le penali di cui al comma 2, lettera b) e lettera d), sono applicate all'importo dei Lavori ancora da eseguire; la penale di cui al comma 2, lettera c) è applicata all'importo dei lavori di ripristino o di nuova esecuzione ordinati per rimediare a quelli non accettabili o danneggiati.
5. Tutte le fattispecie di ritardi sono segnalate tempestivamente e dettagliatamente al RUP da parte del direttore dei lavori, immediatamente al verificarsi della relativa condizione, con la relativa quantificazione temporale; sulla base delle predette indicazioni le penali sono applicate in sede di conto finale ai fini della verifica in sede di collaudo provvisorio.
6. L'importo complessivo delle penali determinate ai sensi dei commi 1 e 2 non può superare il 20% (venti per cento) dell'Importo Contrattuale netto. La Committente ha facoltà di risolvere il Contratto ai sensi dell'art.1456 c.c., laddove l'importo complessivo delle penali applicate raggiunga il 10% (dieci per cento) dell'Importo Contrattuale netto, previa semplice comunicazione scritta.
7. L'applicazione delle penali di cui al presente articolo non pregiudica il risarcimento di eventuali danni o ulteriori oneri sostenuti dalla Stazione appaltante a causa dei ritardi.
8. La Committente potrà compensare i crediti derivanti dall'applicazione delle penali di cui al presente articolo con quanto dovuto all'Appaltatore a qualsiasi titolo, anche per i corrispettivi dovuti all'Appaltatore medesimo.
9. La richiesta e/o il pagamento delle penali di cui al presente articolo non esonera in nessun caso l'Appaltatore dall'adempimento dell'obbligazione per la quale si è reso inadempiente e che ha fatto sorgere l'obbligo di pagamento della medesima penale, fatta salva la facoltà per la Committente di risolvere il Contratto nei casi in cui questo è consentito.
10. L'applicazione delle penali non pregiudica il risarcimento di eventuali danni o ulteriori oneri sostenuti dalla Committente a causa di ritardi per fatto dell'Appaltatore, per mancati introiti o per qualsiasi altro titolo.

#### **Art. 18 Programma esecutivo dei lavori dell'Appaltatore e cronoprogramma**

1. Ai sensi dell'articolo 43, comma 10, del DPR n. 207 del 2010, entro **10 (dieci)** giorni dalla stipula del contratto, e comunque prima dell'inizio dei lavori, l'Appaltatore predispone e consegna alla direzione lavori un proprio programma esecutivo dei lavori, elaborato in relazione alle proprie tecnologie, alle proprie scelte imprenditoriali e alla propria organizzazione lavorativa; tale programma deve riportare per ogni lavorazione, le previsioni circa il periodo di esecuzione nonché l'ammontare presunto, parziale e progressivo, dell'avanzamento dei lavori alle date contrattualmente stabilite per la liquidazione dei certificati di pagamento deve essere coerente con i tempi contrattuali di ultimazione e deve essere approvato dalla direzione lavori, mediante apposizione di un visto, entro cinque giorni dal ricevimento. Le Parti espressamente convengono che l'Appaltatore è obbligato a predisporre il predetto programma esecutivo in modo tale che il medesimo programma preveda il rispetto dei termini di cui all'art.13. Le Parti concordano espressamente altresì che in caso di mancato rispetto di tale termine imputabile all'Appaltatore, la Committente si riserva sin da ora di rivalersi nei confronti dell'Appaltatore dell'intera misura dell'eventuale danno subito, in particolare di una eventuale revoca del finanziamento.

Trascorso il predetto termine senza che la direzione lavori si sia pronunciata il programma esecutivo dei lavori si intende accettato, fatte salve palesi illogicità o indicazioni erronee incompatibili con il rispetto dei termini di ultimazione.

2. Il programma esecutivo dei lavori dell'Appaltatore può essere modificato o integrato dalla Stazione appaltante, mediante ordine di servizio, ogni volta che sia necessario alla miglior esecuzione dei lavori e in particolare:
  - a) per il coordinamento con le prestazioni o le forniture di imprese o altre ditte estranee al contratto;



- b) per l'intervento o il mancato intervento di società concessionarie di pubblici servizi le cui reti siano coinvolte in qualunque modo con l'andamento dei lavori, purché non imputabile ad inadempimenti o ritardi della Stazione appaltante;
  - c) per l'intervento o il coordinamento con autorità, enti o altri soggetti diversi dalla Stazione appaltante, che abbiano giurisdizione, competenze o responsabilità di tutela sugli immobili, i siti e le aree comunque interessate dal cantiere; a tal fine non sono considerati soggetti diversi le società o aziende controllate o partecipate dalla Stazione appaltante o soggetti titolari di diritti reali sui beni in qualunque modo interessati dai lavori intendendosi, in questi casi, ricondotta la fattispecie alla responsabilità gestionale della Stazione appaltante;
  - d) per la necessità o l'opportunità di eseguire prove sui campioni, prove di carico e di tenuta e funzionamento degli impianti, nonché collaudi parziali o specifici;
  - e) qualora sia richiesto dal coordinatore per la sicurezza e la salute nel cantiere, in ottemperanza all'articolo 92, comma 1, del D. Lgs. n. 81/2008. In ogni caso il programma esecutivo dei lavori deve essere coerente con il piano di sicurezza, eventualmente integrato ed aggiornato.
3. I lavori sono comunque eseguiti nel rispetto del cronoprogramma predisposto dalla Stazione appaltante e integrante il progetto esecutivo. In ogni caso tale cronoprogramma potrà essere modificato dalla Stazione appaltante al verificarsi delle condizioni di cui al comma 2.

#### **Art. 19 Inderogabilità dei termini di esecuzione**

1. Non costituiscono motivo di proroga dell'inizio dei lavori, della loro mancata regolare o continuativa conduzione secondo il relativo programma o della loro ritardata ultimazione:
  - a) il ritardo nell'installazione del cantiere e nell'allacciamento alle reti tecnologiche necessarie al suo funzionamento, per l'approvvigionamento dell'energia elettrica e dell'acqua;
  - b) l'adempimento di prescrizioni, o il rimedio a inconvenienti o infrazioni riscontrate dal direttore dei lavori o dagli organi di vigilanza in materia sanitaria e di sicurezza, ivi compreso il coordinatore per la sicurezza in fase di esecuzione, se nominato;
  - c) l'esecuzione di accertamenti integrativi che l'Appaltatore ritenesse di dover effettuare per la esecuzione delle opere di fondazione, delle strutture e degli impianti, salvo che siano ordinati dalla direzione dei lavori o espressamente approvati da questa;
  - d) il tempo necessario per l'esecuzione di prove sui campioni, di sondaggi, analisi e altre prove assimilabili;
  - e) il tempo necessario per l'espletamento degli adempimenti a carico dell'Appaltatore comunque previsti dal presente atto o dal capitolato generale d'appalto;
  - f) le eventuali controversie tra l'Appaltatore e i fornitori, subappaltatori, affidatari, altri incaricati dall'Appaltatore né i ritardi o gli inadempimenti degli stessi soggetti;
  - g) le eventuali vertenze a carattere aziendale tra l'Appaltatore e il proprio personale dipendente;
  - h) le sospensioni disposte dalla Stazione appaltante, dal Direttore dei lavori, dal Coordinatore per la sicurezza in fase di esecuzione o dal R.U.P. per inosservanza delle misure di sicurezza dei lavoratori nel cantiere o inosservanza degli obblighi retributivi, contributivi, previdenziali o assistenziali nei confronti dei lavoratori impiegati nel cantiere;
  - i) le sospensioni disposte dal personale ispettivo del Ministero del lavoro e della previdenza sociale in relazione alla presenza di personale non risultante dalle scritture o da altra documentazione obbligatoria o in caso di reiterate violazioni della disciplina in materia di superamento dei tempi di lavoro, di riposo giornaliero e settimanale, ai sensi dell'articolo 14 del D.Lgs. n. 81/2008, fino alla relativa revoca.
2. Non costituiscono altresì motivo di differimento dell'inizio dei lavori, della loro mancata regolare o continuativa conduzione secondo il relativo programma o della loro ritardata ultimazione i ritardi o gli inadempimenti di ditte, imprese, fornitori, tecnici o altri, titolari di rapporti contrattuali con la Stazione

appaltante, se l'Appaltatore non abbia tempestivamente denunciato per iscritto alla Stazione appaltante medesima le cause imputabili a dette ditte, imprese o fornitori o tecnici.

3. Le cause di cui ai commi 1 e 2 non possono costituire motivo per la richiesta di proroghe di cui all'articolo 14, di sospensione dei lavori di cui all'articolo 15, per la disapplicazione delle penali di cui all'articolo 17, né per l'eventuale risoluzione del Contratto ai sensi dell'articolo successivo.

#### **Art. 20 Risoluzione del contratto per mancato rispetto dei termini**

1. Qualora l'esecuzione dei lavori ritardi per negligenza dell'Appaltatore rispetto alle previsioni del Contratto, il direttore dei lavori assegna un termine che, salvo casi d'urgenza, non può essere inferiore a 10 (dieci) giorni, entro il quale l'Appaltatore deve eseguire le prestazioni, secondo quanto disposto dall'art. 122 comma 4 del D. Lgs. 36/23 e smi.
2. La risoluzione del contratto per la causa di cui al comma 1 che precede trova applicazione dopo la formale messa in mora dell'Appaltatore con assegnazione di un termine per compiere i lavori e in contraddittorio con il medesimo Appaltatore.
3. Nel caso di risoluzione del contratto la penale di cui all'articolo 17, comma 1, è computata sul periodo determinato sommando il ritardo accumulato dall'Appaltatore rispetto al programma esecutivo dei lavori e il termine assegnato dal direttore dei lavori per compiere i lavori con la messa in mora di cui al comma 2.
4. Sono dovuti dall'Appaltatore i danni subiti dalla Stazione Appaltante in seguito alla risoluzione del contratto, comprese le eventuali maggiori spese connesse al completamento dei lavori affidato a terzi. Per il risarcimento di tali danni la Committente può trattenere qualunque somma maturata a credito dell'Appaltatore in ragione dei lavori eseguiti nonché rivalersi sulla garanzia fideiussoria.
5. Nel caso di risoluzione del Contratto dichiarata dalla Stazione Appaltante, l'Appaltatore dovrà provvedere al ripiegamento del cantiere e allo sgombero delle aree di lavoro nel termine assegnato dalla Committente. In caso di mancato rispetto del termine assegnato, la Stazione Appaltante provvederà d'ufficio addebitando all'Appaltatore oneri e spese relativi, ai sensi del comma 9 dell'art. 108 del Codice dei Contratti.
6. Il presente articolo concerne la sola ipotesi di risoluzione per mancato rispetto dei termini. Si rinvia al successivo art. 50 del presente capitolato, il quale disciplina le ulteriori cause di risoluzione e contiene ulteriori disposizioni in ordine alle conseguenze dell'eventuale risoluzione.

### **CAPO 4. CONTABILIZZAZIONE DEI LAVORI**

#### **Art. 21 Lavori a misura**

1. La Direzione Lavori, con il procedere delle opere, provvederà a redigere la contabilità al fine di consentire l'emissione dei certificati di acconto.
2. Le misure, rilevate in contraddittorio man a mano che si procede nell'esecuzione dei lavori, saranno riportate su supporto informatico e cartaceo e dovranno essere firmate dall'Impresa e dalla Direzione Lavori. Resta sempre salva, in ogni caso, la possibilità di verifica e rettifica, anche in occasione delle operazioni di collaudo in corso d'opera e definitivo.
3. Per quanto attiene agli oneri per la sicurezza e per gli oneri relativi alla mano d'opera non soggetti a ribasso d'asta, così come precisati all'art. 1 del presente capitolato, in occasione dell'emissione dei singoli stati di avanzamento lavori saranno quantificati in proporzione ai lavori liquidati in ciascun avanzamento ed indicati sul relativo certificato di pagamento.
4. In occasione dell'emissione degli stati di avanzamento, l'Appaltatore dovrà riportare una dettagliata descrizione sull'adempimento delle condizioni imposte dal rispetto del principio del DNSH

#### **Art. 22 Lavori non previsti nell'elenco prezzi**

1. Quando sia necessario eseguire una specie di lavorazione non prevista dal contratto o adoperare materiali di specie diversa o proveniente da luoghi diversi da quelli previsti dal medesimo, i nuovi prezzi

delle lavorazioni o materiali si valutano:

- a) ragguagliandoli a quelli di lavorazioni consimili compresi nel contratto;
  - b) quando sia impossibile l'assimilazione, ricavandoli totalmente o parzialmente da nuove regolari analisi.
2. Le nuove analisi vanno effettuate con riferimento ai prezzi elementari di mano d'opera, materiali, noli e trasporti alla data di formulazione dell'offerta.
  3. I nuovi prezzi sono determinati in contraddittorio tra il direttore dei lavori e l'esecutore, ed approvati dal responsabile del procedimento. Ove comportino maggiori spese rispetto alle somme previste nel quadro economico, essi sono approvati dalla stazione appaltante su proposta del responsabile del procedimento prima di essere ammessi nella contabilità dei lavori.
  4. Tutti i nuovi prezzi, valutati a lordo, sono soggetti al ribasso d'asta.
  5. Se l'esecutore non accetta i nuovi prezzi così determinati e approvati, la stazione appaltante può ingiungergli l'esecuzione delle lavorazioni o la somministrazione dei materiali sulla base di detti prezzi, comunque ammessi nella contabilità; ove l'esecutore non iscriva riserva negli atti contabili nei modi previsti dal presente regolamento, i prezzi si intendono definitivamente accettati.
  6. La Committente potrà anche richiedere all'Impresa delle anticipazioni in denaro per pagamenti di fatture attinenti a forniture di materiali od opere speciali connesse ai lavori oggetto dell'appalto. Le lavorazioni e le somministrazioni che per la loro natura si giustificano mediante fattura sono sottoposti alle necessarie verifiche da parte del direttore dei lavori, per accertare la loro corrispondenza ai preventivi precedentemente accettati e allo stato di fatto. Le fatture così verificate e, ove necessario, rettificate, sono pagate all'esecutore, ma non iscritte nei conti se prima non siano state interamente soddisfatte e quietanzate.
  7. L'esecuzione di tali lavori non previsti dovrà essere esplicitamente richiesta e preventivamente autorizzata dalla Direzione Lavori.
  8. Per i lavori in economia, le macchine, gli attrezzi ed i mezzi di trasporto dati a noleggio dovranno essere sempre in perfetta efficienza e provvisti di tutti gli accessori necessari per il loro regolare funzionamento.
  9. Il prezzo del noleggio delle macchine, attrezzi e mezzi di trasporto comprende altresì ogni spesa per carburante, combustibile, lubrificante, consumi di energia elettrica e quanto altro occorra per il loro funzionamento; esso comprende inoltre il trasporto, l'installazione, gli spostamenti ed il successivo ritiro delle macchine e degli attrezzi, la mano d'opera specializzata, qualificata e comune, comunque occorrente sia per le suddette prestazioni che per il funzionamento e l'uso delle macchine e degli attrezzi e per la guida dei mezzi di trasporto. Gli operai da impiegare nei lavori in economia dovranno essere qualificati per i lavori da eseguire e provvisti degli attrezzi necessari.
  10. I lavori in economia verranno valutati con i costi unitari di materiali, trasporti e noli offerti o stabiliti nell'Elenco Prezzi adottato dalla Committente; per quanto attiene i costi unitari della mano d'opera verranno rilevati dalla tabella dei Prezzi – Provincia di Parma della "Commissione Regionale per il rilevamento del costo della mano d'opera, dei materiali, dei trasporti e dei noli" dell'Emilia-Romagna vigente alla data di esecuzione di ciascuna prestazione, dell'Ufficio provinciale del Lavoro competente; su tali costi verrà applicata una maggiorazione forfettaria del 26% (ventisei per cento) per tener conto delle spese generali ed utili dell'Impresa e successivamente verrà applicato il ribasso offerto in sede di gara, fermo restando che il ribasso offerto non sarà applicato al costo della mano d'opera, ai sensi dei vigenti contratti collettivi nazionali dei lavoratori.
  11. L'Impresa, qualora esegua lavori in economia, ha l'obbligo di consegnare quotidianamente alla Direzione dei Lavori le liste relative agli operai e relative qualifiche, mezzi d'opera e provviste somministrate e di sottoscrivere il riepilogo settimanale e/o mensile che, in base alle liste giornaliere, verrà predisposto dalla Direzione Lavori.
  12. Le somministrazioni, i noli e prestazioni non effettuate dall'Impresa nei modi e termini di cui sopra non saranno in alcun modo riconosciute.

#### **Art. 23 Valutazione dei manufatti e dei materiali a piè d'opera**

1. Non sono valutati i manufatti e i materiali a piè d'opera, ancorché accettati dalla direzione dei lavori.

## **CAPO 5. DISCIPLINA ECONOMICA**

### **Art. 24 Anticipazione**

1. In conformità al disposto normativo di cui all'art. 125 del D. Lgs. 36/23, sul valore del contratto di appalto viene calcolato l'importo dell'anticipazione del prezzo pari al 20 per cento da corrispondere all'Appaltatore entro quindici giorni dall'effettivo inizio dei lavori. L'erogazione dell'anticipazione è subordinata alla costituzione di garanzia fideiussoria bancaria o assicurativa di importo pari all'anticipazione oltre IVA come di legge maggiorato del tasso di interesse legale applicato al periodo necessario al recupero dell'anticipazione stessa secondo il cronoprogramma dei lavori. La predetta garanzia è rilasciata dai soggetti di cui all'art.106 del Codice. L'importo della garanzia viene gradualmente ed automaticamente ridotto nel corso dei lavori, in rapporto al progressivo recupero dell'anticipazione da parte delle stazioni appaltanti. Il beneficiario decade dall'anticipazione, con obbligo di restituzione, se l'esecuzione dei lavori non procede, per ritardi a lui imputabili, secondo i tempi contrattuali. Sulle somme restituite sono dovuti gli interessi legali con decorrenza dalla data di erogazione della anticipazione.

### **Art. 25 Pagamenti in acconto**

1. Le rate di acconto sono dovute, durante il corso dei lavori, ogni qual volta il credito dell'Appaltatore ammonti ad almeno 100.000,00€. I lavori sono contabilizzati ai sensi degli articoli 21, 22 e 23, al netto del ribasso d'asta, comprensivi della quota relativa degli oneri per la sicurezza e della mano d'opera (da computarsi in percentuale ai lavori eseguiti) ed al netto della ritenuta di cui al comma 2, e al netto dell'importo delle rate di acconto precedenti.
2. In ogni caso sull'importo netto progressivo delle prestazioni è operata una ritenuta dello 0,50 per cento a garanzia dell'osservanza delle norme in materia di contribuzione previdenziale e assistenziale; le ritenute possono essere svincolate soltanto in sede di liquidazione finale, dopo l'approvazione da parte della stazione appaltante del certificato di collaudo o di verifica di conformità, previo rilascio del documento unico di regolarità contributiva.
3. Entro 45 (quarantacinque) giorni dal verificarsi delle condizioni di cui al comma 1:
  - a) il direttore dei lavori redige la contabilità ed emette lo stato di avanzamento dei lavori, ai sensi dell'articolo 14 del DM n. 49/2018, che deve recare la dicitura: «lavori a tutto il .....» con l'indicazione della data di chiusura;
  - b) il R.U.P. emette il conseguente certificato che deve riportare esplicitamente il riferimento al relativo stato di avanzamento dei lavori di cui alla lettera a), con l'indicazione della data di emissione.
4. La Stazione appaltante provvede al pagamento del predetto certificato entro i 30 (trenta) giorni successivi all'adozione dello stato di avanzamento dei lavori, mediante emissione dell'apposito mandato e alla successiva erogazione a favore dell'Appaltatore, previa presentazione di regolare fattura fiscale.
5. Qualora i lavori rimangano sospesi per un periodo superiore a 45 (quarantacinque) giorni, per cause non dipendenti dall'Appaltatore, si provvede alla redazione dello stato di avanzamento e all'emissione del certificato di pagamento, prescindendo dall'eventuale importo minimo di cui al comma 1.
6. Ai sensi dell'articolo 48-bis del DPR 29 settembre 1973, n. 602, come introdotto dall'articolo 2, comma 9, della legge 24 novembre 2006, n. 286, e dell'articolo 119, c. 7 del D. Lgs. 36/23, l'emissione di ogni certificato di pagamento è subordinata:
  - a) all'acquisizione del DURC dell'Appaltatore, ai sensi dell'articolo 51, comma 2 del presente capitolato;
  - b) all'ottemperanza alle prescrizioni di cui al successivo articolo 64 in materia di tracciabilità dei pagamenti;
  - c) all'accertamento, da parte della stazione appaltante, che il beneficiario non sia inadempiente all'obbligo di versamento derivante dalla notifica di una o più cartelle di pagamento per un ammontare complessivo pari almeno all'importo da corrispondere con le modalità di cui al DM 18

gennaio 2008, n. 40. In caso di inadempienza accertata, il pagamento è sospeso e la circostanza è segnalata all'agente della riscossione competente per territorio, ai fini dell'esercizio dell'attività di riscossione delle somme iscritte a ruolo.

I pagamenti sono inoltre subordinati alla verifica del rispetto del DNSH. Il mancato rispetto di tali prescrizioni determina la sospensione dei pagamenti.

7. In caso di ritardo nel pagamento delle retribuzioni dovute al personale dipendente dell'Appaltatore, dei subappaltatori o dei soggetti titolari di subappalti e cottimi, impiegato nel cantiere, il R.U.P. invita per iscritto il soggetto inadempiente, ed in ogni caso l'Appaltatore, a provvedere entro 15 (quindici) giorni. Decorso infruttuosamente il suddetto termine senza che sia stata contestata formalmente e motivatamente la fondatezza della richiesta, la Stazione appaltante provvede alla liquidazione del certificato di pagamento di cui al comma 5, trattenendo una somma corrispondente ai crediti vantati dal personale dipendente, ai fini di cui al successivo articolo 50, comma 2.

#### **Art. 26 Pagamenti a saldo**

1. Il conto finale dei lavori è redatto entro 30 (trenta) giorni dalla data della loro ultimazione, accertata con apposito verbale, è sottoscritto dal direttore di lavori e trasmesso al R.U.P.; col conto finale è accertato e proposto l'importo della rata di saldo, qualunque sia il suo ammontare, la cui liquidazione definitiva ed erogazione è subordinata all'emissione del certificato di cui al comma 3 e alle condizioni di cui al comma 4.
2. Il conto finale dei lavori deve essere sottoscritto dall'Appaltatore, su richiesta del R.U.P., entro il termine perentorio di 15 (quindici) giorni; se l'Appaltatore non firma il conto finale nel termine indicato, o se lo firma senza confermare le domande già formulate nel registro di contabilità, il conto finale si da come da lui definitivamente accettato. Il R.U.P. formula in ogni caso una sua relazione al conto finale.
3. La rata di saldo, unitamente alle ritenute di cui all'articolo 25, comma 2, nulla ostando, è pagata, previa presentazione di regolare fattura fiscale, entro 30 (trenta) giorni dopo l'avvenuta emissione del certificato di collaudo provvisorio ovvero del certificato di regolare esecuzione, il cui rilascio è subordinato all'avvenuta presentazione da parte dell'Appaltatore della dovuta documentazione.
4. Il pagamento della rata di saldo non costituisce presunzione di accettazione dell'opera, ai sensi dell'articolo 1666, secondo comma, del Codice Civile.
5. Salvo quanto disposto dall'articolo 1669 del codice civile, l'Appaltatore risponde per la difformità ed i vizi dell'opera, ancorché riconoscibili, purché denunciati dalla Stazione appaltante entro 24 (ventiquattro) mesi dall'ultimazione dei lavori riconosciuta e accettata.
6. L'Appaltatore e il direttore dei lavori devono utilizzare la massima diligenza e professionalità, nonché improntare il proprio comportamento a buona fede, al fine di evidenziare tempestivamente i vizi e i difetti riscontrabili nonché le misure da adottare per il loro rimedio.
7. Al pagamento della rata a saldo si applicano le condizioni di cui all'articolo 25, commi 7.

#### **Art. 27 Ritardi nel pagamento delle rate di acconto**

1. Non sono dovuti interessi per i primi 45 giorni intercorrenti tra il verificarsi delle condizioni e delle circostanze per l'emissione del certificato di pagamento ai sensi dell'articolo 25 e la sua effettiva emissione e messa a disposizione della Stazione appaltante per la liquidazione; trascorso tale termine senza che sia emesso il certificato di pagamento, sono dovuti all'Appaltatore gli interessi legali per i primi 60 giorni di ritardo; trascorso infruttuosamente anche questo termine spettano all'Appaltatore gli interessi di mora nella misura stabilita dalla legislazione vigente.
2. Decorso il termine di 30 giorni dall'emissione del certificato di pagamento senza che la Stazione appaltante abbia provveduto al pagamento, sono dovuti all'Appaltatore gli interessi di mora nella misura stabilita dalla legislazione vigente.

3. Il pagamento degli interessi avviene d'ufficio in occasione del pagamento, in acconto o a saldo, immediatamente successivo, senza necessità di domande o riserve; il pagamento dei predetti interessi prevale sul pagamento delle somme a titolo di esecuzione dei lavori.

**Art. 28 Ritardi nel pagamento della rata di saldo**

1. Per il pagamento della rata di saldo in ritardo rispetto al termine stabilito all'articolo 26, comma 3, per causa imputabile alla Stazione appaltante, sulle somme dovute decorrono gli interessi di mora nella misura stabilita dalla legislazione vigente.

**Art. 29 Revisione prezzi e adeguamento del corrispettivo**

La revisione prezzi si applica nei modi e nei tempi previsti dall'art.60 del D.Lgs 36/23

La revisione non può alterare la natura generale del contratto e si attiva al verificarsi di particolari condizioni di natura oggettiva che determinano una variazione del costo dell'opera, in aumento o in diminuzione, superiore al 5 per cento dell'importo complessivo e operano nella misura dell'80 per cento della variazione stessa., in relazione alle prestazioni da eseguire in maniera prevalente.

Ai fini della determinazione della variazione dei costi e dei prezzi, si utilizzano i seguenti indici sintetici elaborati dall'ISTAT:

- a) con riguardo ai contratti di lavori, gli indici sintetici di costo di costruzione;
- b) con riguardo ai contratti di servizi e forniture, gli indici dei prezzi al consumo, dei prezzi alla produzione dell'industria e dei servizi e gli indici delle retribuzioni contrattuali orarie.

Gli indici di costo e di prezzo, sono pubblicati, unitamente alla relativa metodologia di calcolo, sul portale istituzionale dell'ISTAT in conformità alle pertinenti disposizioni normative europee e nazionali in materia di comunicazione e diffusione dell'informazione statistica ufficiale. Con provvedimento adottato dal Ministero dell'infrastrutture e dei trasporti, sentito l'ISTAT, sono individuate eventuali ulteriori categorie di indici ovvero ulteriori specificazioni tipologiche o merceologiche delle categorie di indici individuate dal comma 3 nell'ambito degli indici già prodotti dall'ISTAT.

**Art. 30 Anticipazione del pagamento di taluni materiali**

1. Non è prevista l'anticipazione del pagamento sui materiali o su parte di essi.

**Art. 31 Cessione del contratto e cessione dei crediti**

1. E' vietata la cessione del contratto sotto qualsiasi forma; ogni atto contrario è nullo di diritto.
2. E' ammessa la cessione dei crediti, ai sensi del combinato disposto dell'articolo 120, comma 12, del D. Lgs. 36/23 e della legge 21 febbraio 1991, n. 52.

## CAPO 6. CAUZIONI E GARANZIE

### Art. 32 Garanzia provvisoria

Ai sensi dell'art.106 del D.Lgs 36/23, l'offerta è corredata da una garanzia provvisoria pari al 2 per cento del valore complessivo indicato nel bando di gara. In caso di partecipazione alla gara di un raggruppamento temporaneo di imprese, anche se non ancora costituito, la garanzia deve coprire le obbligazioni di ciascuna impresa del raggruppamento medesimo. La garanzia provvisoria può essere costituita sotto forma di cauzione oppure di fideiussione.

La cauzione è costituita presso l'istituto incaricato del servizio di tesoreria o presso le aziende autorizzate, a titolo di pegno a favore della stazione appaltante, esclusivamente con bonifico o con altri strumenti e canali di pagamento elettronici previsti dall'ordinamento vigente. La garanzia fideiussoria a scelta dell'appaltatore può essere rilasciata da imprese bancarie o assicurative che rispondano ai requisiti di solvibilità previsti dalle leggi che ne disciplinano le rispettive attività, oppure dagli intermediari finanziari iscritti nell'albo di cui all'articolo 106 del testo unico delle leggi in materia bancaria e creditizia, di cui al decreto legislativo 1° settembre 1993, n. 385, che svolgono in via esclusiva o prevalente attività di rilascio di garanzie e che sono sottoposti a revisione contabile da parte di una società di revisione iscritta nell'apposito albo e che abbiano i requisiti minimi di solvibilità richiesti dalla vigente normativa bancaria assicurativa. La garanzia fideiussoria deve essere emessa e firmata digitalmente

La garanzia deve prevedere espressamente la rinuncia al beneficio della preventiva escussione del debitore principale, la rinuncia all'eccezione di cui all'articolo 1957, secondo comma, del codice civile, nonché l'operatività della garanzia medesima entro quindici giorni, a semplice richiesta scritta della stazione appaltante. La garanzia deve avere efficacia per almeno centottanta giorni dalla data di presentazione dell'offerta.

La garanzia copre la mancata aggiudicazione dopo la proposta di aggiudicazione e la mancata sottoscrizione del contratto imputabili a ogni fatto riconducibile all'affidatario o conseguenti all'adozione di informazione antimafia interdittiva emessa ai sensi degli articoli 84 e 91 del codice delle leggi antimafia e delle misure di prevenzione, di cui al decreto legislativo 6 settembre 2011, n. 159.

La garanzia è svincolata automaticamente al momento della sottoscrizione del contratto.

L'importo della garanzia e del suo eventuale rinnovo può essere ridotto qualora ricorrano gli estremi previsti all'art.106, comma 8, del D.Lgs 36/23.

### Art. 33 Garanzia definitiva

Ai sensi dell'art.117 del D.Lgs 36/23, per la sottoscrizione del contratto l'appaltatore costituisce una garanzia, denominata "garanzia definitiva", a sua scelta sotto forma di cauzione o fideiussione con le modalità previste dall'articolo 106 del Codice, pari al 10 per cento dell'importo contrattuale.

In caso di aggiudicazione con ribassi superiori al 10 per cento, la garanzia è aumentata di tanti punti percentuali quanti sono quelli eccedenti il 10 per cento. Se il ribasso è superiore al 20 per cento, l'aumento è di due punti percentuali per ogni punto di ribasso superiore al 20 per cento.

La garanzia è prestata per l'adempimento di tutte le obbligazioni del contratto e per il risarcimento dei danni derivanti dall'eventuale inadempimento delle obbligazioni stesse, nonché per il rimborso delle somme pagate in più all'esecutore rispetto alle risultanze della liquidazione finale, salva comunque la risarcibilità del maggior danno verso l'appaltatore. La garanzia cessa di avere effetto solo alla data di emissione del certificato di collaudo provvisorio o del certificato di regolare esecuzione e secondo le modalità previste dall'art 117 del Codice. La stazione appaltante può richiedere all'aggiudicatario la reintegrazione della garanzia ove questa sia venuta meno in tutto o in parte; in caso di inottemperanza, la

reintegrazione si effettua a valere sui ratei di prezzo da corrispondere. Alla garanzia definitiva si applicano le riduzioni previste dall'articolo 106, comma 8, del Codice per la garanzia provvisoria.

L'Amministrazione ha il diritto di valersi della garanzia, nei limiti dell'importo massimo garantito, per l'eventuale maggiore spesa sostenuta per il completamento dei lavori nel caso di risoluzione del contratto disposta in danno dell'esecutore. Potrà altresì incamerare la garanzia per il pagamento di quanto dovuto dall'esecutore per le inadempienze derivanti dalla inosservanza di norme e prescrizioni dei contratti collettivi, delle leggi e dei regolamenti sulla tutela, protezione, assicurazione, assistenza e sicurezza fisica dei lavoratori addetti all'esecuzione dell'appalto.

La mancata costituzione della garanzia di cui al comma 1 determina la decadenza dell'affidamento e l'acquisizione della garanzia provvisoria presentata in sede di offerta da parte della stazione appaltante, che aggiudica l'appalto al concorrente che segue nella graduatoria.

La garanzia fideiussoria può essere rilasciata dai soggetti di cui all'articolo 106, comma 3, del Codice con le modalità previste dal secondo periodo dello stesso comma. La garanzia prevede espressamente la rinuncia al beneficio della preventiva escussione del debitore principale, la rinuncia all'eccezione di cui all'articolo 1957, secondo comma, del codice civile, nonché l'operatività della garanzia medesima entro quindici giorni, a semplice richiesta scritta della stazione appaltante.

La garanzia di cui al comma 1 è progressivamente svincolata a misura dell'avanzamento dell'esecuzione, nel limite massimo dell'80 per cento dell'iniziale importo garantito. L'ammontare residuo della garanzia definitiva permane fino alla data di emissione del certificato di collaudo provvisorio o del certificato di regolare esecuzione, o comunque fino a dodici mesi dalla data di ultimazione dei lavori risultante dal relativo certificato. Lo svincolo è automatico, senza necessità di nulla osta del committente, con la sola condizione della preventiva consegna all'istituto garante, da parte dell'appaltatore, degli stati di avanzamento dei lavori o di analogo documento, in originale o in copia autentica, attestanti l'avvenuta esecuzione. Il mancato svincolo nei quindici giorni dalla consegna degli stati di avanzamento o della documentazione analoga costituisce inadempimento del garante nei confronti dell'impresa per la quale la garanzia è prestata.

Il pagamento della rata di saldo è subordinato alla costituzione di una cauzione o di una garanzia fideiussoria bancaria o assicurativa pari all'importo della medesima rata di saldo maggiorato del tasso di interesse legale applicato per il periodo intercorrente tra la data di emissione del certificato di collaudo o della verifica di conformità nel caso di appalti di servizi o forniture e l'assunzione del carattere di definitività dei medesimi.

Ai sensi dell'articolo 225, comma 7, del Codice dei contratti, per la garanzia si applicano le disposizioni del decreto del Ministro dello sviluppo economico 19 Gennaio 2018, n31

#### **Art. 34 Riduzione delle garanzie**

L'importo della garanzia e del suo eventuale rinnovo può essere ridotto qualora ricorrano gli estremi previsti all'art.106, comma 8, del D.Lgs 36/23.

#### **Art. 35 Obblighi assicurativi a carico dell'Appaltatore**

1. Ai sensi dell'art 117, comma 10, del D.Lgs 36/23, l'esecutore dei lavori costituisce e consegna alla stazione appaltante almeno dieci giorni prima della consegna dei lavori anche una polizza di assicurazione che copra i danni subiti dalle stazioni appaltanti a causa del danneggiamento o della distruzione totale o parziale di impianti ed opere, anche preesistenti, verificatisi nel corso dell'esecuzione dei lavori. L'importo della somma da assicurare corrisponde all'importo del contratto stesso. La polizza del presente comma assicura la stazione appaltante contro la responsabilità civile per danni causati a terzi nel corso dell'esecuzione dei lavori il cui massimale deve essere pari 500.000 euro.



2. La copertura delle predette garanzie assicurative decorre dalla data di consegna dei lavori e cessa alle ore 24 del giorno di emissione del certificato di collaudo provvisorio e comunque decorsi 12 (dodici) mesi dalla data di ultimazione dei lavori risultante dal relativo certificato; in caso di emissione del certificato di collaudo provvisorio per parti determinate dell'opera, la garanzia cessa per quelle parti e resta efficace per le parti non ancora collaudate; a tal fine l'utilizzo da parte della Stazione appaltante secondo la destinazione equivale, ai soli effetti della copertura assicurativa, ad emissione del certificato di collaudo provvisorio. Il premio è stabilito in misura unica e indivisibile per le coperture di cui ai commi 3 e 4. Le garanzie assicurative sono efficaci anche in caso di omesso o ritardato pagamento delle somme dovute a titolo di premio da parte dell'esecutore fino ai successivi due mesi e devono essere prestate in conformità agli schemi definiti dalla normativa vigente.
3. La garanzia assicurativa contro tutti i rischi di esecuzione da qualsiasi causa determinati deve coprire tutti i danni subiti dalla Stazione appaltante a causa del danneggiamento o della distruzione totale o parziale di impianti e opere, anche preesistenti, salvo quelli derivanti da errori di progettazione, insufficiente progettazione, azioni di terzi o cause di forza maggiore; tale polizza deve essere stipulata nella forma «*Contractors All Risks*» (C.A.R.) e deve prevedere la copertura delle seguenti somme:
  - a. Impianti ed opere (danni a causa del danneggiamento o della distruzione totale o parziale di impianti ed opere, anche preesistenti, verificatesi nel corso dell'esecuzione dei lavori) per un importo pari all'importo contrattuale;
  - b. Responsabilità civile (danni causati a terzi durante l'esecuzione dei lavori)

Inoltre deve essere integrata in relazione alle somme assicurate in caso di approvazione di lavori aggiuntivi affidati a qualsiasi titolo all'Appaltatore.

Ai sensi dell'art.225 del Codice, si applicano le disposizioni del decreto del Ministro dello sviluppo economico 19 Gennaio 2018,n.31

La presente garanzia assicurativa contro tutti i rischi di esecuzione da qualsiasi causa determinati deve operare a "**primo rischio**" rispetto ad eventuali altre polizze stipulate dall'Appaltatore.

4. Se il contratto di assicurazione prevede importi o percentuali di scoperto o di franchigia, queste debbono rispettare le seguenti condizioni:
  - a. in relazione all'assicurazione contro tutti i rischi di esecuzione, tali franchigie o scoperti non sono opponibili alla Stazione appaltante;
  - b. in relazione all'assicurazione di responsabilità civile, tali franchigie o scoperti non sono opponibili alla Stazione appaltante.
5. Le garanzie di cui ai commi precedenti, prestate dall'Appaltatore coprono senza alcuna riserva anche i danni causati dalle imprese subappaltatrici e subfornitrici. Qualora l'Appaltatore sia un raggruppamento temporaneo o un consorzio ordinario, giusto il regime delle responsabilità solidale disciplinato dalla normativa vigente, la garanzia assicurativa è prestata dall'impresa mandataria in nome e per conto di tutti i concorrenti raggruppati o consorziati. Nel caso di raggruppamenti temporanei o consorzi ordinari di tipo verticale le imprese mandanti assuntrici delle lavorazioni appartenenti alle categorie scorporabili, possono presentare apposite garanzie assicurative "pro quota" in relazione ai lavori da esse assunti.
6. Qualora sia previsto un periodo di garanzia, la polizza assicurativa è sostituita da una polizza che tenga indenni le stazioni appaltanti da tutti i rischi connessi all'utilizzo delle lavorazioni in garanzia o agli interventi per la loro eventuale sostituzione o rifacimento.

## CAPO 7. DISPOSIZIONI PER L'ESECUZIONE

### Art. 36 Modifiche al contratto in corso di esecuzione

1. La Stazione appaltante si riserva la facoltà di introdurre nelle opere oggetto dell'appalto quelle modifiche contrattuali che a suo insindacabile giudizio ritenga opportune, senza che per questo l'Appaltatore possa pretendere compensi all'infuori del pagamento a conguaglio dei lavori eseguiti in più o in meno con

l'osservanza delle prescrizioni ed entro i limiti stabiliti dall'art. 120 del D. Lgs. n. 36/23.

2. Non sono riconosciute modifiche al progetto esecutivo, prestazioni e forniture extra contrattuali di qualsiasi genere, eseguite senza preventivo ordine scritto della direzione lavori, recante anche gli estremi dell'approvazione da parte della Stazione appaltante, ove questa sia prescritta dalla legge o dal Regolamento.
3. La Committente, qualora in corso di esecuzione si renda necessario un aumento o una diminuzione delle prestazioni fino a concorrenza del quinto dell'importo del contratto, può imporre all'Appaltatore l'esecuzione agli stessi patti e condizioni previste nel contratto originario. In tal caso l'Appaltatore non può far valere il diritto alla risoluzione del contratto.
4. La stazione appaltante si riserva inoltre di avvalersi di tutte le ulteriori casistiche previste per le modifiche contrattuali nell'art. 120 del D. Lgs. 36/23.
5. Le modifiche contrattuali verranno definite mediante la stipula di un atto di sottomissione quale appendice contrattuale, che deve indicare le modalità di contrattazione e contabilizzazione delle lavorazioni introdotte.
6. Le modifiche contrattuali devono comprendere, ove ritenuto necessario dal coordinatore per la sicurezza in fase di esecuzione, l'adeguamento del piano di sicurezza e di coordinamento, con i relativi costi non assoggettati a ribasso, nonché l'adeguamento dei piani operativi.

#### **Art. 37 Prezzi applicabili ai nuovi lavori e nuovi prezzi**

1. Le eventuali variazioni sono valutate mediante l'applicazione dei prezzi di cui all'elenco prezzi contrattuale.
2. Qualora tra i prezzi di cui all'elenco prezzi contrattuale non siano previsti prezzi per i lavori in variante, si procede alla formazione di nuovi prezzi, mediante apposito verbale di concordamento, con i criteri di cui all'art. 22 del presente capitolato.

### **CAPO 8. DISPOSIZIONI IN MATERIA DI SICUREZZA**

#### **Art. 38 Adempimenti preliminari in materia di sicurezza**

1. Ai sensi dell'articolo 90, comma 9, e dell'allegato XVII al D.Lgs. n. 81/2008, l'Appaltatore deve trasmettere alla Stazione appaltante, entro il termine prescritto da quest'ultima con apposita richiesta o, in assenza di questa, entro 30 giorni dall'aggiudicazione e comunque prima della stipulazione del contratto:
  - a) una dichiarazione dell'organico medio annuo, distinto per qualifica, corredata dagli estremi delle denunce dei lavoratori effettuate all'Istituto nazionale della previdenza sociale (INPS), all'Istituto nazionale assicurazione infortuni sul lavoro (INAIL) e alle casse edili;
  - b) una dichiarazione relativa al contratto collettivo stipulato dalle organizzazioni sindacali comparativamente più rappresentative, applicato ai lavoratori dipendenti;
  - c) il certificato della Camera di Commercio, Industria, Artigianato e Agricoltura, in corso di validità
  - d) gli estremi per la richiesta del DURC;
  - e) il documento di valutazione dei rischi di cui al combinato disposto degli articoli 17, comma 1, lettera a), e 28, commi 1, 1-bis, 2 e 3, del D. Lgs. n. 81/2008;
  - f) una dichiarazione di non essere destinatario di provvedimenti di sospensione o di interdizione di cui all'articolo 14 del D. Lgs. n. 81/2008.
2. Entro gli stessi termini di cui al comma 1, l'Appaltatore deve trasmettere al coordinatore per l'esecuzione il nominativo e i recapiti:
  - a) del proprio Responsabile del servizio prevenzione e protezione di cui all'articolo 31 del D.Lgs. n. 81/2008;

- b) del proprio Medico competente di cui all'articolo 38 del D. Lgs. n. 81/2008;
  - c) l'accettazione del piano di sicurezza e di coordinamento di cui all'articolo 41, con le eventuali richieste di adeguamento di cui all'articolo 42;
  - d) il piano operativo di sicurezza di cui all'articolo 43.
3. Gli adempimenti di cui ai commi 1 e 2 devono essere assolti:
- a) dall'Appaltatore, comunque organizzato anche nelle forme di cui alle lettere b), c), d) ed e) seguenti, nonché, tramite questi, dai subappaltatori;
  - b) dal consorzio di cooperative o di imprese artigiane, oppure dal consorzio stabile, se il consorzio intende eseguire i lavori direttamente con la propria organizzazione consortile;
  - c) dalla consorziata del consorzio di cooperative o di imprese artigiane, oppure del consorzio stabile, che il consorzio ha indicato per l'esecuzione dei lavori, se il consorzio è privo di personale deputato alla esecuzione dei lavori; qualora siano state individuate più imprese consorziate esecutrici dei lavori gli adempimenti devono essere assolti da tutte le imprese consorziate indicate, per quanto di pertinenza di ciascuna di esse, per il tramite di una di esse appositamente individuata, sempre che questa abbia espressamente accettato tale individuazione;
  - d) da tutte le imprese raggruppate, per quanto di pertinenza di ciascuna di esse, per il tramite dell'impresa mandataria, se l'Appaltatore è un raggruppamento ai sensi di Legge; l'impresa affidataria, ai fini dell'articolo 89, comma 1, lettera i), del D.Lgs. 81/2008 è individuata nella mandataria, come risultante dell'atto di mandato;
  - e) da tutte le imprese consorziate, per quanto di pertinenza di ciascuna di esse, per il tramite dell'impresa individuata con l'atto costitutivo o lo statuto del consorzio; l'impresa affidataria, ai fini dell'articolo 89, comma 1, lettera i), del D. Lgs. 81/2008 è individuata con il predetto atto costitutivo o statuto del consorzio;
  - f) dai lavoratori autonomi che prestano la loro opera in cantiere.
4. Fermo restando quanto previsto all'articolo 44, comma 3, l'impresa affidataria comunica alla Stazione appaltante gli opportuni atti di delega di cui all'articolo 16 del D. Lgs. n. 81/ 2008.
5. L'Appaltatore deve assolvere gli adempimenti di cui ai commi 1 e 2, anche nel corso dei lavori ogni qualvolta nel cantiere operi legittimamente un'impresa esecutrice o un lavoratore autonomo non previsti inizialmente.

**Art. 39 Norme di sicurezza generali e sicurezza nel cantiere e rispetto dei Criteri Ambientali Minimi**

1. Anche ai sensi, ma non solo, dell'articolo 97, comma 1, del D. Lgs. n. 81/2008, l'Appaltatore è obbligato:
- a) ad osservare le misure generali di tutela di cui agli articoli 15, 17, 18 e 19 del D. Lgs. n. 81/2008 e all'allegato XIII allo stesso decreto, nonché le altre disposizioni del medesimo decreto applicabili alle lavorazioni previste nel cantiere;
  - b) a rispettare e curare il pieno rispetto di tutte le norme vigenti in materia di prevenzione degli infortuni e igiene del lavoro e in ogni caso in condizione di permanente sicurezza e igiene, nell'osservanza delle disposizioni degli articoli da 108 a 155 del D.lgs. n. 81/2008 e degli allegati XVII, XVIII, XIX, XX, XXII, XXIV, XXV, XXVI, XXVII, XXVIII, XXIX, XXX, XXXI, XXXII, XXXIII, XXXIV, XXXV e XLI, allo stesso decreto;
  - c) a verificare costantemente la presenza di tutte le condizioni di sicurezza dei lavori affidati;
  - d) ad osservare le disposizioni del vigente Regolamento Locale di Igiene, per quanto attiene la gestione del cantiere, in quanto non in contrasto con le disposizioni di cui ai punti precedenti.
2. L'Appaltatore predisporre, per tempo e secondo quanto previsto dalle vigenti disposizioni, gli appositi piani per la riduzione del rumore, in relazione al personale e alle attrezzature utilizzate.
3. L'Appaltatore garantisce che le lavorazioni, comprese quelle affidate ai subappaltatori, siano eseguite secondo il criterio «*incident and injury free*».
4. L'Appaltatore non può iniziare o continuare i lavori qualora sia in difetto nell'applicazione di quanto

stabilito all'articolo 39, commi 1, 2 o 5, oppure agli articoli 41, 42, 43 o 44.

5. L'Appaltatore è tenuto al rigoroso rispetto integrale delle clausole contrattuali per la tutela ambientale delle opere connesse al cantiere ai sensi dell'art. 3.1 del D.M. 23 giugno 2022, provvedimento normativo che regola e dettaglia l'applicazione dei C.A.M.- Criteri Ambientali Minimi (in seguito anche "D.M. CAM") con specifico riguardo alla formazione del personale di cantiere (art. 3.1.1 del D.M. CAM), al possesso di macchine operatrici rispondenti alla norma (art. 3.1.2 del D.M. CAM) e all'utilizzo di oli e grassi lubrificanti conformi alle specifiche richieste (art. 3.1.3 del D.M. CAM).
6. L'Appaltatore, ai sensi del D.M. 23 giugno 2022 art. 3.1 (clausole contrattuali per le gare di lavori per interventi edilizi), è tenuto alla presentazione in sede di partecipazione alla gara delle dichiarazioni di impegno al rispetto delle condizioni esecutive richieste in merito a personale di cantiere (art. 3.1.1 del D.M. CAM), macchine operatrici (art. 3.1.2 del D.M. CAM) e impiego di grassi ed oli lubrificanti per i veicoli utilizzati durante i lavori (art. 3.1.3 del D.M. CAM) e alla presentazione della documentazione attestante i requisiti richiesti in seguito all'aggiudicazione nelle modalità e tempistiche previste dalla norma stessa.

#### **Art. 40 Piano di sicurezza e di coordinamento**

1. L'appaltatore è obbligato ad osservare scrupolosamente e senza riserve o eccezioni il piano di sicurezza e di coordinamento predisposto dal coordinatore per la sicurezza e messo a disposizione da parte della Stazione appaltante, ai sensi dell'articolo 100 del D. Lgs. n. 81/ 2008, come vigente, in conformità all'allegato XV, punti 1 e 2, al citato D. Lgs. n. 81/ 2008, corredato dal computo metrico estimativo dei costi per la sicurezza di cui al punto 4 dello stesso allegato, come indicati nel Contratto.
2. L'obbligo di cui al comma 1 è esteso altresì alle eventuali modifiche e integrazioni approvate o accettate dal coordinatore per la sicurezza in fase di esecuzione ai sensi dell'articolo successivo.

#### **Art. 41 Modifiche e integrazioni al piano di sicurezza e di coordinamento**

1. L'Appaltatore può presentare al coordinatore per la sicurezza in fase di esecuzione una o più proposte motivate di modificazione o di integrazione al piano di sicurezza e di coordinamento, nei seguenti casi:
  - a) per adeguarne i contenuti alle proprie tecnologie oppure quando ritenga di poter meglio garantire la sicurezza nel cantiere sulla base della propria esperienza, anche in seguito alla consultazione obbligatoria e preventiva dei rappresentanti per la sicurezza dei propri lavoratori o a rilievi da parte degli organi di vigilanza;
  - b) per garantire il rispetto delle norme per la prevenzione degli infortuni e la tutela della salute dei lavoratori eventualmente disattese nel piano di sicurezza, anche in seguito a rilievi o prescrizioni degli organi di vigilanza.
2. L'Appaltatore ha il diritto che il coordinatore per la sicurezza in fase di esecuzione si pronunci tempestivamente, con atto motivato da annotare sulla documentazione di cantiere, sull'accoglimento o il rigetto delle proposte presentate; le decisioni del coordinatore sono vincolanti per l'Appaltatore.
3. Qualora entro il termine di tre giorni lavorativi dalla presentazione delle proposte dell'Appaltatore, prorogabile una sola volta di altri tre giorni lavorativi, il coordinatore per la sicurezza non si pronunci:
  - a) nei casi di cui al comma 1, lettera a), le proposte si intendono accolte;
  - b) nei casi di cui al comma 1, lettera b), le proposte si intendono rigettate.
4. Nei casi di cui al comma 1, lettera a), l'eventuale accoglimento delle modificazioni e integrazioni non può in alcun modo giustificare variazioni o adeguamenti dei prezzi pattuiti, né maggiorazioni di alcun genere del corrispettivo.
5. Nei casi di cui al comma 1, lettera b), qualora l'eventuale accoglimento delle modificazioni e integrazioni comporti maggiori oneri a carico dell'Appaltatore, e tale circostanza sia debitamente provata e documentata, trova applicazione la disciplina delle varianti.

#### **Art. 42 Piano operativo di sicurezza**

1. L'Appaltatore, **prima dell'inizio dei lavori**, deve predisporre e consegnare al direttore dei lavori o, se nominato, al coordinatore per la sicurezza nella fase di esecuzione, un piano operativo di sicurezza per quanto attiene alle proprie scelte autonome e relative responsabilità nell'organizzazione del cantiere e

nell'esecuzione dei lavori. Il piano operativo di sicurezza, redatto ai sensi di Legge e in particolare dell'articolo 89, comma 1, lettera h), del D. Lgs. n. 81/ 2008 e del punto 3.2 dell'allegato XV al predetto decreto, comprende il documento di valutazione dei rischi di cui agli articoli 28 e 29 del citato D. Lgs. n. 81/ 2008, con riferimento allo specifico cantiere e deve essere aggiornato ad ogni mutamento delle lavorazioni rispetto alle previsioni.

2. Ai sensi della normativa vigente l'Appaltatore è tenuto ad acquisire i piani operativi di sicurezza redatti dalle imprese subappaltatrici, nonché a curare il coordinamento di tutte le imprese operanti nel cantiere, al fine di rendere gli specifici piani operativi di sicurezza compatibili tra loro e coerenti con il piano presentato dall'Appaltatore. In ogni caso trova applicazione quanto previsto dall'articolo 39, comma 4.
3. Il piano operativo di sicurezza costituisce piano complementare di dettaglio del piano di sicurezza e di coordinamento di cui all'articolo 41.
4. Ai sensi dell'articolo 96, comma 1-bis, del D. Lgs. n. 81/ 2008, il piano operativo di sicurezza non è necessario per gli operatori che si limitano a fornire materiali o attrezzature; restano fermi per i predetti operatori gli obblighi di cui all'articolo 26 del citato decreto.

#### **Art. 43 Osservanza e attuazione dei piani di sicurezza**

1. L'Appaltatore è obbligato ad osservare le misure generali di tutela di cui all'articolo 15 del D. Lgs. n. 81/ 2008, con particolare riguardo alle circostanze e agli adempimenti descritti agli articoli da 88 a 104 e agli allegati da XVI a XXV dello stesso decreto.
2. I piani di sicurezza devono essere redatti in conformità all'allegato XV al D. Lgs. n. 81/ 2008, nonché alla migliore letteratura tecnica in materia.
3. L'Appaltatore è obbligato a comunicare tempestivamente prima dell'inizio dei lavori e quindi periodicamente, a richiesta della Stazione appaltante o del coordinatore, l'iscrizione alla Camera di Commercio, Industria, Artigianato e Agricoltura, l'indicazione dei contratti collettivi applicati ai lavoratori dipendenti e la dichiarazione circa l'assolvimento degli obblighi assicurativi e previdenziali. L'Appaltatore è tenuto a curare il coordinamento di tutte le imprese operanti nel cantiere, al fine di rendere gli specifici piani redatti dalle imprese subappaltatrici compatibili tra loro e coerenti con il piano presentato dall'Appaltatore. In caso di raggruppamento temporaneo o di consorzio ordinario di imprese detto obbligo incombe all'impresa mandataria; in caso di consorzio stabile o di consorzio di cooperative o di imprese artigiane tale obbligo incombe al consorzio. Il direttore tecnico di cantiere è responsabile del rispetto del piano da parte di tutte le imprese impegnate nell'esecuzione dei lavori.
4. Il piano di sicurezza e di coordinamento forma parte integrante del contratto di appalto. Le gravi o ripetute violazioni dei piani stessi da parte dell'Appaltatore, comunque accertate, previa formale costituzione in mora dell'interessato, costituiscono causa di risoluzione del contratto.
5. Ai sensi dell'articolo 119, comma 12, Codice dei contratti, l'Appaltatore è solidalmente responsabile con i subappaltatori per gli adempimenti, da parte di questo ultimo, degli obblighi di sicurezza.

### **CAPO 9. DISCIPLINA DEL SUBAPPALTO**

#### **Art. 44 Subappalto**

Il subappalto è disciplinato dall'art.119 del D.Lgs 36/23.

I soggetti affidatari dei contratti di cui al codice possono affidare in subappalto i lavori, previa autorizzazione della stazione appaltante a condizione che:

- a) il subappaltatore sia qualificato per le lavorazioni o le prestazioni da eseguire;
- b) non sussistano a suo carico le cause di esclusione di cui al Capo II del Titolo IV della Parte V del Codice;
- c) all'atto dell'offerta siano stati indicati i lavori o le parti di opere che si intende subappaltare.

L'affidatario deposita il contratto di subappalto presso la stazione appaltante almeno venti giorni prima della data di effettivo inizio dell'esecuzione delle relative prestazioni. Al momento del deposito del contratto di subappalto presso la stazione appaltante l'affidatario trasmette altresì la dichiarazione del subappaltatore attestante l'assenza dei motivi di esclusione e il possesso dei requisiti speciali. Il contratto di subappalto, corredato della documentazione tecnica, amministrativa e grafica direttamente derivata dagli atti del contratto affidato, indica puntualmente l'ambito operativo del subappalto sia in termini prestazionali che economici.

Il contraente principale e il subappaltatore sono responsabili in solido nei confronti della stazione appaltante per le prestazioni oggetto del contratto di subappalto. L'aggiudicatario è responsabile in solido con il subappaltatore per gli obblighi retributivi e contributivi, ai sensi dell'articolo 29 del decreto legislativo 10 settembre 2003, n. 276.

L'affidatario è tenuto ad osservare il trattamento economico e normativo stabilito dai contratti collettivi nazionale e territoriale in vigore per il settore e per la zona nella quale si eseguono le prestazioni secondo quanto previsto all'articolo 11 del Codice. È, altresì, responsabile in solido dell'osservanza delle norme anzidette da parte dei subappaltatori nei confronti dei loro dipendenti per le prestazioni rese nell'ambito del subappalto. L'affidatario e, per suo tramite, i subappaltatori, trasmettono alla stazione appaltante prima dell'inizio dei lavori la documentazione di avvenuta denuncia agli enti previdenziali, inclusa la Cassa edile, assicurativi e antinfortunistici, nonché copia del piano di cui al comma 15 dell'art. 119 del Codice. Per il pagamento delle prestazioni rese nell'ambito dell'appalto o del subappalto, la stazione appaltante acquisisce d'ufficio il documento unico di regolarità contributiva in corso di validità relativo all'affidatario e a tutti i subappaltatori.

In caso di ritardo nel pagamento delle retribuzioni dovute al personale dipendente o del subappaltatore o dei soggetti titolari di subappalti e cottimi, nonché in caso di inadempienza contributiva risultante dal documento unico di regolarità contributiva, si applicano le disposizioni di cui all'articolo 11, comma 5 del Codice. Nel caso di formale contestazione delle richieste di cui al comma 8 del Codice, il RUP o il responsabile della fase dell'esecuzione, ove nominato, inoltra le richieste e le contestazioni alla direzione provinciale del lavoro per i necessari accertamenti.

L'affidatario sostituisce, previa autorizzazione della stazione appaltante, i subappaltatori relativamente ai quali, all'esito di apposita verifica, sia stata accertata la sussistenza di cause di esclusione di cui al Capo II del Titolo IV della Parte V del Codice.

Il subappaltatore, per le prestazioni affidate in subappalto, deve garantire gli stessi standard qualitativi e prestazionali previsti nel contratto di appalto e riconoscere ai lavoratori un trattamento economico e normativo non inferiore a quello che avrebbe garantito il contraente principale. Il subappaltatore è tenuto ad applicare i medesimi contratti collettivi nazionali di lavoro del contraente principale, qualora le attività oggetto di subappalto coincidano con quelle caratterizzanti l'oggetto dell'appalto oppure riguardino le lavorazioni relative alle categorie prevalenti e siano incluse nell'oggetto sociale del contraente principale. L'affidatario corrisponde i costi della sicurezza e della manodopera, relativi alle prestazioni affidate in subappalto, alle imprese subappaltatrici senza alcun ribasso; la stazione appaltante, sentito il direttore dei lavori, il coordinatore della sicurezza in fase di esecuzione, provvede alla verifica dell'effettiva applicazione della presente disposizione. L'affidatario è solidalmente responsabile con il subappaltatore degli adempimenti, da parte di quest'ultimo, degli obblighi di sicurezza previsti dalla normativa vigente.

Nei cartelli esposti all'esterno del cantiere devono essere indicati anche i nominativi di tutte le imprese subappaltatrici.

Il documento unico di regolarità contributiva è comprensivo della verifica della congruità della incidenza della mano d'opera relativa allo specifico contratto affidato. Tale congruità, per i lavori edili, è verificata dalla Cassa edile in base all'accordo assunto a livello nazionale tra le parti sociali firmatarie del contratto collettivo nazionale comparativamente più rappresentative per l'ambito del settore edile ed il Ministero del lavoro e delle politiche sociali; per i lavori non edili è verificata in comparazione con lo specifico contratto collettivo applicato.

I piani di sicurezza di cui al decreto legislativo del 9 aprile 2008, n. 81 sono messi a disposizione delle autorità competenti preposte alle verifiche ispettive di controllo dei cantieri. L'affidatario è tenuto a curare il coordinamento di tutti i subappaltatori operanti nel cantiere per rendere gli specifici piani redatti dai singoli subappaltatori compatibili tra loro e coerenti con il piano presentato dall'affidatario. Nell'ipotesi di

raggruppamento temporaneo o di consorzio, l'obbligo incombe al mandatario. Il direttore tecnico di cantiere è responsabile del rispetto del piano da parte di tutte le imprese impegnate nell'esecuzione dei lavori.

L'affidatario che si avvale del subappalto o del cottimo deve allegare alla copia autentica del contratto la dichiarazione circa la sussistenza o meno di eventuali forme di controllo o di collegamento a norma dell'articolo 2359 del codice civile con il titolare del subappalto o del cottimo. Analoga dichiarazione deve essere effettuata da ciascuno dei soggetti partecipanti nel caso di raggruppamento temporaneo, società o consorzio. La stazione appaltante rilascia l'autorizzazione entro trenta giorni dalla relativa richiesta; tale termine può essere prorogato una sola volta, quando ricorrano giustificati motivi. Trascorso tale termine senza che si sia provveduto, l'autorizzazione si intende concessa. Per i subappalti o cottimi di importo inferiore al 2 per cento dell'importo delle prestazioni affidate o di importo inferiore a 100.000 euro, i termini per il rilascio dell'autorizzazione da parte della stazione appaltante sono ridotti della metà.

Le disposizioni di cui al presente articolo si applicano anche ai raggruppamenti temporanei e alle società anche consortili, quando le imprese riunite o consorziate non intendono eseguire direttamente le prestazioni scorponabili; si applicano altresì agli affidamenti con procedura negoziata.

## **CAPO 10. CONTROVERSIE, MANODOPERA, ESECUZIONE D'UFFICIO**

### **Art. 45 Riserve dell'impresa**

1. L'Impresa è sempre tenuta ad uniformarsi alle disposizioni del direttore dei lavori, senza poter sospendere o ritardare il regolare sviluppo dei lavori, quale che sia la contestazione o la riserva che egli iscriva negli atti contabili.
2. Le riserve devono essere iscritte, a pena di decadenza, sul primo atto dell'appalto idoneo a riceverle, successivo all'insorgenza o alla cessazione del fatto che ha determinato il pregiudizio dell'Impresa. In ogni caso, sempre a pena di decadenza, le riserve devono essere iscritte anche nel registro di contabilità all'atto della firma immediatamente successiva al verificarsi o al cessare del fatto pregiudizievole. Le riserve non espressamente confermate sul conto finale si intendono abbandonate.
3. Le riserve devono essere formulate in modo specifico ed indicare con precisione le ragioni sulle quali esse si fondano. In particolare, le riserve devono contenere, a pena di inammissibilità, la precisa quantificazione delle somme che l'Impresa ritiene gli siano dovute; qualora l'esplicazione e la quantificazione non siano possibili al momento della formulazione della riserva, l'Impresa ha l'onere di provvedervi, sempre a pena di decadenza, entro il termine di quindici giorni.
4. La quantificazione della riserva è effettuata in via definitiva, senza possibilità di successive integrazioni o incrementi rispetto all'importo iscritto.
5. Le riserve e le pretese dell'Impresa che, in ragione del valore o del tempo di insorgenza, non sono state oggetto della procedura di accordo bonario ai sensi dell'articolo 210 del D.Lgs. 36/23 e s.m.i.,

sono esaminate e valutate dalla Committente entro novanta giorni dalla trasmissione degli atti di collaudo o del certificato di regolare esecuzione.

6. Qualora siano decorsi i termini previsti dall'articolo 52 del presente Contratto senza che la Committente abbia effettuato il collaudo, o senza che sia stato emesso il certificato di regolare esecuzione dei lavori, l'Impresa può chiedere che siano comunque definite le proprie riserve e richieste notificando apposita istanza. La Committente deve in tal caso pronunziarsi entro i successivi novanta giorni.
7. Il pagamento delle somme eventualmente riconosciute dalla Committente deve avvenire entro sessanta giorni decorrenti dalla accettazione da parte dell'Impresa dell'importo offerto. In caso di ritardato pagamento decorrono gli interessi al tasso legale.
8. Le domande che fanno valere pretese già oggetto di riserva non possono essere proposte per importi maggiori rispetto a quelli quantificati nelle riserve stesse.
9. Il registro di contabilità è firmato dall'esecutore, con o senza riserve, nel giorno in cui gli viene presentato.
10. Nel caso in cui l'esecutore, non firmi il registro, è invitato a farlo entro il termine perentorio di quindici giorni e, qualora persista nell'astensione o nel rifiuto, se ne fa espressa menzione nel registro.
11. Se l'esecutore, ha firmato con riserva, qualora l'esplicazione e la quantificazione non siano possibili al

momento della formulazione della stessa, egli esplica, a pena di decadenza, nel termine di quindici giorni, le sue riserve, scrivendo e firmando nel registro le corrispondenti domande di indennità e indicando con precisione le cifre di compenso cui crede aver diritto, e le ragioni di ciascuna domanda.

12. Il direttore dei lavori, nei successivi quindici giorni, espone nel registro le sue motivate deduzioni. Se il direttore dei lavori omette di motivare in modo esauriente le proprie deduzioni e non consente alla stazione appaltante la percezione delle ragioni ostative al riconoscimento delle pretese dell'esecutore, incorre in responsabilità per le somme che, per tale negligenza, la stazione appaltante dovesse essere tenuta a sborsare.
13. Nel caso in cui l'esecutore non ha firmato il registro nel termine di cui al comma 2, oppure lo ha fatto con riserva, ma senza esplicitare le sue riserve nel modo e nel termine sopraindicati, i fatti registrati si intendono definitivamente accertati, e l'esecutore decade dal diritto di far valere in qualunque termine e modo le riserve o le domande che ad essi si riferiscono.
14. Ove per qualsiasi legittimo impedimento non sia possibile una precisa e completa contabilizzazione, il direttore dei lavori può registrare in partita provvisoria sui libretti, e di conseguenza sugli ulteriori documenti contabili, quantità dedotte da misurazioni sommarie. In tal caso l'onere dell'immediata riserva diventa operante quando in sede di contabilizzazione definitiva delle categorie di lavorazioni interessate vengono portate in detrazione le partite provvisorie.

#### **Art. 46 Accordo bonario**

Qualora in seguito all'iscrizione di riserve sui documenti contabili l'importo economico dell'opera possa variare tra il 5 per cento e il 15 per cento dell'importo contrattuale, al fine del raggiungimento di un accordo bonario si applicano le disposizioni di cui all'art.210 del D.Lgs 36/23. Il procedimento dell'accordo bonario riguarda tutte le riserve iscritte fino al momento dell'avvio del procedimento stesso e può essere reiterato quando le riserve iscritte, ulteriori e diverse rispetto a quelle già esaminate, raggiungano nuovamente l'importo di cui al primo periodo, nell'ambito comunque di un limite massimo complessivo del 15 per cento dell'importo del contratto. Le domande che fanno valere pretese già oggetto di riserva non sono proposte per importi maggiori rispetto a quelli quantificati nelle riserve stesse. Non sono oggetto di riserva gli aspetti progettuali che siano stati oggetto di verifica ai sensi dell'articolo 42 del Codice. Prima dell'approvazione del certificato di collaudo o del certificato di regolare esecuzione, qualunque sia l'importo delle riserve, il RUP attiva l'accordo bonario per la risoluzione delle riserve iscritte.

#### **Art. 47 Definizione delle controversie- Foro Competente**

1. La definizione di tutte le controversie derivanti dall'esecuzione del Contratto, incluso il caso in cui non si proceda all'accordo bonario ai sensi dell'articolo precedente e l'Appaltatore confermi le riserve, è devoluta all'autorità giudiziaria competente presso il Foro di **Parma** ed è esclusa la competenza arbitrale.
2. La decisione sulla controversia dispone anche in ordine all'entità delle spese di giudizio e alla loro imputazione alle parti, in relazione agli importi accertati, al numero e alla complessità delle questioni.

#### **Art. 48 Contratti collettivi e disposizioni sulla manodopera**

1. L'Appaltatore è tenuto all'esatta osservanza di tutte le leggi, regolamenti e norme vigenti in materia, nonché eventualmente entrate in vigore nel corso dei lavori, e in particolare:
  - a) nell'esecuzione dei lavori che formano oggetto del presente appalto, l'Appaltatore si obbliga ad applicare integralmente il contratto nazionale di lavoro per gli operai dipendenti dalle aziende industriali edili e affini e gli accordi locali e aziendali integrativi dello stesso, in vigore per il tempo e nella località in cui si svolgono i lavori. L'Appaltatore è altresì responsabile in solido dell'osservanza delle norme anzidette da parte dei subappaltatori nei confronti dei loro dipendenti per le prestazioni rese nell'ambito dell'eventuale subappalto;
  - b) i suddetti obblighi vincolano l'Appaltatore anche qualora non sia aderente alle associazioni stipulanti o receda da esse e indipendentemente dalla natura industriale o artigiana, dalla struttura o dalle dimensioni dell'impresa stessa e da ogni altra sua qualificazione giuridica;
  - c) è responsabile in rapporto alla Stazione appaltante dell'osservanza delle norme anzidette da parte degli eventuali subappaltatori nei confronti dei rispettivi dipendenti, anche nei casi in cui il contratto collettivo non disciplini l'ipotesi del subappalto; il fatto che il subappalto non sia stato autorizzato non



esime l'Appaltatore dalla responsabilità, e ciò senza pregiudizio degli altri diritti della Stazione appaltante;

- d) è obbligato al regolare assolvimento degli obblighi contributivi in materia previdenziale, assistenziale, antinfortunistica e in ogni altro ambito tutelato dalle leggi speciali.

L'Appaltatore e, per suo tramite, i subappaltatori, trasmettono alla stazione appaltante prima dell'inizio dei lavori la documentazione di avvenuta denuncia agli enti previdenziali, inclusa la Cassa edile, assicurativi e antinfortunistici. In particolare, l'Appaltatore, all'avvio dei lavori è tenuto a trasmettere alla Stazione Appaltante copia della

D.N.L. Denuncia di Nuovo Lavoro presentata dall'Appaltatore alla Cassa Edile relativamente all'affidamento oggetto del presente atto, affinché la Stazione appaltante possa verificarne il contenuto. L'Appaltatore è altresì obbligato a trasmettere alla Stazione Appaltante copia di ogni successiva integrazione della D.N.L. inerente all'affidamento di prestazioni ad eventuali subappaltatori.

In caso di raggruppamento temporaneo, gli obblighi di trasmissione di copia della D.N.L. e rispettive integrazioni previsti al presente comma, gravano su ogni singolo componente del raggruppamento.

In caso di consorzio, qualora sia stata individuata la cd. società consorziata affidataria, gli obblighi di trasmissione di copia della D.N.L. e rispettive integrazioni previsti al presente comma gravano esclusivamente in capo alla medesima consorziata affidataria. Diversamente, ossia qualora non sia stata individuata la cd. società consorziata affidataria, i predetti obblighi gravano in capo all'intero consorzio.

2. Ai sensi dell'articolo 11, commi 6 del D.Lgs. 36/23, in caso di inadempienza contributiva risultante dal documento unico di regolarità contributiva relativo a personale dipendente dell'affidatario o del subappaltatore o dei soggetti titolari di subappalti e cottimi, impiegato nell'esecuzione del contratto, la stazione appaltante trattiene dal certificato di pagamento l'importo corrispondente all'inadempienza per il successivo versamento diretto agli enti previdenziali e assicurativi, compresa, nei lavori, la cassa edile. In ogni caso sull'importo netto progressivo delle prestazioni operata una ritenuta dello 0,50 per cento; le ritenute possono essere svincolate soltanto in sede di liquidazione finale, dopo l'approvazione da parte della stazione appaltante del certificato di collaudo o di verifica di conformità, previo rilascio del documento unico di regolarità contributiva. In caso di ritardo nel pagamento delle retribuzioni dovute al personale di cui al primo periodo, il responsabile unico del progetto invita per iscritto il soggetto inadempiente, ed in ogni caso l'affidatario, a provvedervi entro i successivi 15 quindici giorni. Ove non sia stata contestata formalmente e motivatamente la fondatezza della richiesta entro il termine di cui al terzo periodo, la stazione appaltante paga anche in corso d'opera direttamente ai lavoratori le retribuzioni arretrate, detraendo il relativo importo dalle somme dovute all'affidatario del contratto ovvero dalle somme dovute al subappaltatore inadempiente nel caso in cui sia previsto il pagamento diretto
3. In ogni momento il Direttore dei Lavori e, per suo tramite, il R.U.P., possono richiedere all'Appaltatore e ai subappaltatori copia del libro unico del lavoro di cui all'articolo 39 della legge 9 agosto 2008, n. 133; possono altresì richiedere i documenti di riconoscimento al personale presente in cantiere e verificarne la effettiva iscrizione nel predetto libro unico del lavoro dell'Appaltatore o del subappaltatore autorizzato.
4. Ai sensi degli articoli 18, comma 1, lettera u), 20, comma 3 e 26, comma 8, del D. Lgs. n. 81/2008, nonché dell'articolo 5, comma 1, primo periodo, della legge n. 136 del 2010, l'Appaltatore è obbligato a fornire a ciascun soggetto occupato in cantiere una apposita tessera di riconoscimento, impermeabile ed esposta in forma visibile, corredata di fotografia, contenente le generalità del lavoratore, i dati identificativi del datore di lavoro e la data di assunzione del lavoratore. L'Appaltatore risponde dello stesso obbligo anche per i lavoratori dipendenti dai subappaltatori autorizzati; la tessera dei predetti lavoratori deve riportare gli estremi dell'autorizzazione al subappalto. Tutti i lavoratori sono tenuti ad esporre detta tessera di riconoscimento.
5. Agli stessi obblighi devono ottemperare anche i lavoratori autonomi che esercitano direttamente la propria attività nei cantieri e il personale presente occasionalmente in cantiere che non sia dipendente dell'Appaltatore o degli eventuali subappaltatori (soci, artigiani di ditte individuali senza dipendenti, professionisti, fornitori esterni, collaboratori familiari e simili); tutti i predetti soggetti devono provvedere in proprio e, in tali casi, la tessera di riconoscimento deve riportare i dati identificativi del committente ai sensi dell'articolo 5, comma 1, secondo periodo, della legge n. 136 del 2010.
6. La violazione degli obblighi di cui ai commi 4 e 5 comporta l'applicazione, in capo al datore di lavoro, della sanzione amministrativa da euro 100 ad euro 500 per ciascun lavoratore. Il lavoratore munito della

tessera di riconoscimento di cui al comma 3 che non provvede ad esporla è punito con la sanzione amministrativa da euro 50 a euro 300. Nei confronti delle predette sanzioni non è ammessa la procedura di diffida di cui all'articolo 13 del D. Lgs. 23 aprile 2004, n. 124.

7. Al personale impiegato nei lavori di cui al presente contratto è applicato il contratto collettivo nazionale e territoriale in vigore per il settore e per la zona nella quale si eseguono le prestazioni di lavoro stipulato dalle associazioni dei datori e dei prestatori di lavoro comparativamente più rappresentative sul piano nazionale e quelli il cui ambito di applicazione sia strettamente connesso con l'attività oggetto dell'appalto o della concessione svolta dall'impresa anche in maniera prevalente.
8. Qualora l'Appaltatore, avvalendosi dell'istituto del distacco di cui all'art.30 D.Lgs 276/2003 e s.m.i., ed in riferimento all'esecuzione dell'affidamento in oggetto, intenda impiegare personale dipendente di un diverso operatore economico /impresa, è tenuto a trasmettere al RUP, precedentemente all'impiego in cantiere del predetto personale, la Comunicazione di distacco redatta secondo il modello predisposto dalla Stazione Appaltante. La Comunicazione di distacco deve essere trasmessa al RUP unitamente a copia della seguente documentazione:
  - Accordo di distacco, dal quale emerga chiaramente che l'azienda distaccante si impegna al rispetto della normativa vigente in materia di istituto del distacco;
  - Assenso al distacco firmato da ogni lavoratore distaccato, con specifica di mansione e livello riferibili al lavoratore;
  - UNILAV di ognuno dei lavoratori distaccati.

#### **Art. 49 Documento Unico di Regolarità Contributiva (DURC)**

1. La stipula del contratto, l'erogazione di qualunque pagamento a favore dell'Appaltatore, la stipula di eventuali atti di sottomissione o di appendici contrattuali, sono subordinate all'acquisizione del DURC.
2. Il DURC è acquisito d'ufficio dalla Stazione appaltante a condizione che l'Appaltatore e, tramite esso, i subappaltatori, trasmettano tempestivamente alla stessa Stazione appaltante il modello unificato INAIL-INPS-CASSA EDILE, compilato nei quadri «A» e «B» o, in alternativa, le seguenti indicazioni:
  - il contratto collettivo nazionale di lavoro (CCNL) applicato;
  - la classe dimensionale dell'impresa in termini di addetti;
  - per l'INAIL: codice ditta, sede territoriale dell'ufficio di competenza, numero di posizione assicurativa;
  - per l'INPS: matricola azienda, sede territoriale dell'ufficio di competenza; se impresa individuale numero di posizione contributiva del titolare; se impresa artigiana, numero di posizione assicurativa dei soci;
  - per la Cassa Edile (CAPE): codice impresa, codice e sede cassa territoriale di competenza.
3. In caso di inadempienza contributiva risultante dal documento unico di regolarità contributiva relativo a personale dipendente dell'Appaltatore o del subappaltatore o dei soggetti titolari di subappalti e cottimi, impiegato nell'esecuzione del contratto, la stazione appaltante trattiene dal certificato di pagamento l'importo corrispondente all'inadempienza per il successivo versamento diretto agli enti previdenziali e assicurativi, compresa, nei lavori, la cassa edile. Sull'importo netto progressivo delle prestazioni è operata una ritenuta dello 0,50 per cento; le ritenute possono essere svincolate soltanto in sede di liquidazione finale, dopo l'approvazione da parte della Stazione Appaltante del certificato di collaudo o di verifica di conformità, previo rilascio del documento unico di regolarità contributiva.
4. Nel caso che il DURC del subappaltatore sia negativo per due volte consecutive, la Stazione appaltante contesta gli addebiti al subappaltatore assegnando un termine non inferiore a 15 (quindici) giorni per la presentazione delle controdeduzioni; in caso di assenza o inidoneità di queste la Stazione appaltante pronuncia la decadenza dell'autorizzazione al subappalto.
5. Fermo restando quanto previsto per l'acquisizione del DURC in sede di erogazione dei pagamenti, qualora tra la stipula del contratto e il primo stato di avanzamento dei lavori o tra due successivi stati di avanzamento dei lavori, intercorra un periodo superiore a 180 (centottanta) giorni, è necessaria l'acquisizione del DURC con le modalità di cui al comma 2.
6. In caso di irregolarità del DURC dell'Appaltatore o del subappaltatore, in relazione a somme dovute

all'INPS, all'INAIL o alla Cassa Edile, la Stazione appaltante:

- a) chiede tempestivamente ai predetti istituti e casse la quantificazione dell'ammontare delle somme che hanno determinato l'irregolarità, qualora tale ammontare non sia già noto; chiede altresì all'Appaltatore la regolarizzazione delle posizioni contributive irregolari nonché la documentazione che egli ritenga idonea a motivare la condizione di irregolarità del DURC;
- b) verificatasi ogni altra condizione, provvede alla liquidazione del certificato di pagamento, trattenendo una somma corrispondente ai crediti vantati dagli Istituti e dalla Cassa Edile come quantificati alla precedente lettera a), ai fini di cui al comma 3.
- c) qualora la irregolarità del DURC dell'Appaltatore o dell'eventuale subappaltatore dipenda esclusivamente da pendenze contributive relative a cantieri e appalti diversi da quello oggetto del presente atto, l'Appaltatore che sia regolare nei propri adempimenti con riferimento al cantiere e al Contratto d'appalto, oppure non possa agire per regolarizzare la posizione delle imprese subappaltatrici con le quali sussiste una responsabilità solidale, può chiedere una specifica procedura di accertamento da parte del personale ispettivo degli Istituti e della Cassa Edile, al fine di ottenere un verbale in cui si attesti della regolarità degli adempimenti contributivi nei confronti del personale utilizzato nel cantiere, come previsto dall'articolo 3, comma 20, della legge n. 335 del 1995. Detto verbale, se positivo, può essere utilizzato ai fini del rilascio di una certificazione di regolarità contributiva, riferita al solo cantiere e all'appalto oggetto del Contratto, con il quale si potrà procedere alla liquidazione delle somme trattenute ai sensi della lettera b).

#### **Art. 50 Risoluzione del Contratto, Recesso, Esecuzione d'ufficio dei lavori-Clausola risolutiva espressa**

1. Fatto salvo quanto previsto dell'articolo 121 del D. Lgs. 36/23, il Contratto può essere risolto nei modi e nei termini previsti all'art.122 del Codice dei Contratti, nonché nei casi eventualmente previsti dalla normativa vigente e nelle disposizioni del presente atto e dei suoi allegati.

### **CAPO 11. DISPOSIZIONI PER L'ULTIMAZIONE**

#### **Art. 51 Ultimazione dei lavori e gratuita manutenzione**

1. Al termine dei lavori e in seguito a richiesta scritta dell'Appaltatore il direttore dei lavori redige, entro 10 giorni dalla richiesta, il certificato di ultimazione; entro trenta giorni dalla data del certificato di ultimazione dei lavori il direttore dei lavori procede all'accertamento sommario della regolarità delle opere eseguite.
2. In sede di accertamento sommario, senza pregiudizio di successivi accertamenti, sono rilevati e verbalizzati eventuali vizi e difformità di costruzione che l'Appaltatore è tenuto a eliminare a sue spese nel termine fissato e con le modalità prescritte dal direttore dei lavori, fatto salvo il risarcimento del danno alla Stazione Appaltante. In caso di ritardo nel ripristino, si applica la penale per i ritardi prevista dal presente atto, in proporzione all'importo della parte di lavori che direttamente e indirettamente traggono pregiudizio dal mancato ripristino e comunque all'importo non inferiore a quello dei lavori di ripristino.
3. La Stazione Appaltante si riserva di prendere in consegna parzialmente o totalmente le opere con apposito verbale immediatamente dopo l'accertamento sommario se questo ha avuto esito positivo, oppure nel termine assegnato dalla direzione lavori ai sensi dei commi precedenti.
4. Dalla data del verbale di ultimazione dei lavori decorre il periodo di gratuita manutenzione; tale periodo cessa con l'approvazione finale del certificato di collaudo provvisorio da parte della Stazione Appaltante, da effettuarsi entro i termini previsti dal presente atto.

#### **Art. 52 Termini per il collaudo**

1. Il certificato di collaudo provvisorio è emesso entro il termine perentorio di 3(tre) mesi dall'ultimazione dei lavori ed ha carattere provvisorio; esso assume carattere definitivo trascorsi due anni dalla data dell'emissione. Decorso tale termine, il collaudo si intende tacitamente approvato anche se l'atto formale di approvazione non sia intervenuto entro i successivi due mesi.

2. Durante l'esecuzione dei lavori la Stazione Appaltante può effettuare operazioni di controllo o di collaudo parziale o ogni altro accertamento, volti a verificare la piena rispondenza delle caratteristiche dei lavori in corso di realizzazione a quanto richiesto negli elaborati progettuali del Contratto.

#### **Art. 53 Presa in consegna dei lavori ultimati**

1. La Stazione appaltante si riserva di prendere in consegna parzialmente o totalmente le opere appaltate anche subito dopo l'ultimazione dei lavori.
2. Qualora la Stazione Appaltante si avvalga di tale facoltà, che viene comunicata all'Appaltatore per iscritto, lo stesso Appaltatore non può opporvisi per alcun motivo, né può reclamare compensi di sorta.
3. L'Appaltatore può chiedere che sia redatto apposito verbale circa lo stato delle opere, onde essere garantito dai possibili danni che potrebbero essere arrecati alle opere stesse.
4. La presa di possesso da parte della Stazione Appaltante avviene nel termine perentorio fissato dalla stessa per mezzo del direttore dei lavori o per mezzo del R.U.P., in presenza dell'Appaltatore o di due testimoni in caso di sua assenza.
5. Qualora la Stazione Appaltante non si trovi nella condizione di prendere in consegna le opere dopo l'ultimazione dei lavori, l'Appaltatore non può reclamare la consegna ed è altresì tenuto alla gratuita manutenzione fino ai termini previsti dal presente atto.

### **CAPO 12. NORME FINALI**

#### **Art. 54 Oneri e obblighi a carico dell'Appaltatore**

1. Oltre agli oneri previsti dalla normativa vigente in materia di Lavori Pubblici e dal presente Contratto, nonché a quanto previsto da tutti i piani per le misure di sicurezza fisica dei lavoratori, sono a carico dell'Appaltatore gli oneri e gli obblighi che seguono:
  - a) la fedele esecuzione del progetto e degli ordini impartiti per quanto di competenza, dal direttore dei lavori, in conformità alle pattuizioni contrattuali, in modo che le opere eseguite risultino a tutti gli effetti collaudabili, esattamente conformi al progetto e a perfetta regola d'arte, richiedendo al direttore dei lavori tempestive disposizioni scritte per i particolari che eventualmente non risultassero da disegni, dai documenti dell'appalto dalla descrizione delle opere. In ogni caso l'Appaltatore non deve dare corso all'esecuzione di aggiunte o varianti non ordinate per iscritto ai sensi dell'articolo 1659 del codice civile;
  - b) i movimenti di terra e ogni altro onere relativo alla formazione del cantiere attrezzato, in relazione all'entità dell'opera, con tutti i più moderni e perfezionati impianti per assicurare una perfetta e rapida esecuzione di tutte le opere prestabilite, ponteggi e palizzate, adeguatamente protetti, in adiacenza di proprietà pubbliche o private, la recinzione con solido steccato, nonché la pulizia, la manutenzione del cantiere stesso, l'inghiaimento e la sistemazione delle sue strade, in modo da rendere sicuri il transito e la circolazione dei veicoli e delle persone addette ai lavori tutti, ivi comprese le eventuali opere scorporate o affidate a terzi dallo stesso ente appaltante;
  - c) l'assunzione in proprio, tenendone indenne la Stazione Appaltante da ogni responsabilità risarcitoria e dalle obbligazioni relative comunque connesse all'esecuzione delle prestazioni dell'Appaltatore di cui ai termini di Contratto;
  - d) l'esecuzione, presso gli Istituti autorizzati, di tutte le prove che verranno ordinate dalla direzione lavori, sui materiali e manufatti impiegati o da impiegarsi nella costruzione, compresa la confezione dei campioni e l'esecuzione di prove di carico che siano ordinate dalla stessa direzione lavori su tutte le opere in calcestruzzo semplice o armato e qualsiasi altra struttura portante, nonché prove di tenuta per le tubazioni; in particolare è fatto obbligo di effettuare almeno un prelievo di calcestruzzo per ogni giorno di getto, datato e conservato;
  - e) le responsabilità sulla non rispondenza degli elementi eseguiti rispetto a quelli progettati o previsti dal Contratto;
  - f) il mantenimento, fino all'emissione del certificato di collaudo provvisorio, della continuità degli scolli delle acque e del transito sugli spazi, pubblici e privati, adiacenti le opere da eseguire;

- g) il ricevimento, lo scarico e il trasporto nei luoghi di deposito o nei punti di impiego secondo le disposizioni della direzione lavori, comunque all'interno del cantiere, dei materiali e dei manufatti esclusi dal presente appalto e approvvigionati o eseguiti da altre ditte per conto della Stazione Appaltante e per i quali competono a termini di Contratto all'Appaltatore le assistenze alla posa in opera; i danni che per cause dipendenti dall'Appaltatore fossero apportati ai materiali e manufatti suddetti devono essere ripristinati a carico dello stesso Appaltatore;
- h) la concessione, su richiesta della direzione lavori, a qualunque altra impresa alla quale siano affidati lavori non compresi nel presente appalto, l'uso parziale o totale dei ponteggi di servizio, delle impalcature, delle costruzioni provvisorie e degli apparecchi di sollevamento per tutto il tempo necessario all'esecuzione dei lavori che la Stazione appaltante intenderà eseguire direttamente oppure a mezzo di altre ditte dalle quali, come dalla Stazione Appaltante, l'Appaltatore non potrà pretendere compensi di sorta, tranne che per l'impiego di personale addetto ad impianti di sollevamento; il tutto compatibilmente con le esigenze e le misure di sicurezza;
- i) la pulizia del cantiere e delle vie di transito e di accesso allo stesso, compreso lo sgombero dei materiali di rifiuto lasciati da altre ditte;
- j) le spese, i contributi, i diritti, i lavori, le forniture e le prestazioni occorrenti per gli allacciamenti provvisori di acqua, energia elettrica, gas e fognatura, necessari per il funzionamento del cantiere e per l'esecuzione dei lavori, nonché le spese per le utenze e i consumi dipendenti dai predetti servizi; l'Appaltatore si obbliga a concedere, con il solo rimborso delle spese vive, l'uso dei predetti servizi alle altre ditte che eseguono forniture o lavori per conto della Stazione Appaltante, sempre nel rispetto delle esigenze e delle misure di sicurezza;
- k) l'esecuzione di un'opera campione delle singole categorie di lavoro ogni volta che questo sia previsto specificatamente dal presente Contratto o sia richiesto dalla direzione dei lavori, per ottenere il relativo nullaosta alla realizzazione delle opere simili, nonché la fornitura al Direttore Lavori, prima della posa in opera di qualsiasi materiale o l'esecuzione di una qualsiasi tipologia di lavoro, della campionatura dei materiali, dei dettagli costruttivi e delle schede tecniche relativi alla posa in opera;
- l) la fornitura e manutenzione dei cartelli di avviso, fanali di segnalazione notturna nei punti prescritti e quanto altro indicato dalle disposizioni vigenti a scopo di sicurezza, nonché l'illuminazione notturna del cantiere;
- m) la costruzione e la manutenzione entro il recinto del cantiere di spazi idonei ad uso ufficio del personale di direzione lavori e assistenza, arredati e illuminati;
- n) la predisposizione del personale e degli strumenti necessari per tracciamenti, rilievi, misurazioni, prove e controlli dei lavori tenendo a disposizione del direttore dei lavori i disegni e le tavole per gli opportuni raffronti e controlli, con divieto di darne visione a terzi e con formale impegno di astenersi dal riprodurre o contraffare i disegni e i modelli avuti in consegna;
- o) la consegna, prima della smobilitazione del cantiere, di un certo quantitativo di materiale usato, per le finalità di eventuali successivi ricambi omogenei, previsto dal presente atto o precisato da parte della direzione lavori con ordine di servizio e che viene liquidato in base al solo costo del materiale;
- p) l'idonea protezione dei materiali impiegati e messi in opera a prevenzione di danni di qualsiasi natura e causa, nonché la rimozione di dette protezioni a richiesta della direzione lavori; nel caso di sospensione dei lavori deve essere adottato ogni provvedimento necessario ad evitare deterioramenti di qualsiasi genere e per qualsiasi causa alle opere eseguite, restando a carico dell'Appaltatore l'obbligo di risarcimento degli eventuali danni conseguenti al mancato od insufficiente rispetto della presente norma;
- q) l'adozione, nel compimento di tutti i lavori, dei procedimenti e delle cautele necessarie a garantire l'incolumità degli operai, delle persone addette ai lavori stessi e dei terzi, nonché ad evitare danni ai beni pubblici e privati, osservando le disposizioni contenute nelle vigenti norme in materia di prevenzione infortuni; con ogni più ampia responsabilità in caso di infortuni a carico dell'Appaltatore, restandone sollevati la stazione appaltante, nonché il personale preposto alla direzione e sorveglianza dei lavori.
- r) la pulizia, prima dell'uscita dal cantiere, dei propri mezzi e/o di quelli dei subappaltatori e l'accurato lavaggio giornaliero delle aree pubbliche in qualsiasi modo lordate durante l'esecuzione dei lavori,

- compreso la pulizia delle caditoie stradali;
- s) la dimostrazione dei pesi, a richiesta del Direttore Lavori, presso le pubbliche o private stazioni di pesatura;
  - t) provvedere agli adempimenti della legge n. 1086 del 1971, al deposito della documentazione presso l'ufficio comunale competente e quant'altro derivato dalla legge sopra richiamata;
  - u) il divieto di autorizzare Terzi alla pubblicazione di notizie, fotografie e disegni delle opere oggetto dell'appalto salvo esplicita autorizzazione scritta della stazione appaltante;
  - v) ottemperare alle prescrizioni previste dal DPCM del 1° marzo 1991 e successive modificazioni in materia di esposizioni ai rumori;
  - w) il completo sgombero del cantiere entro 15 giorni dal positivo collaudo provvisorio delle opere;
  - x) richiedere tempestivamente i permessi e sostenere i relativi oneri per la chiusura al transito veicolare e pedonale (con l'esclusione dei residenti) delle strade urbane interessate dalle opere oggetto dell'appalto;
  - y) installare e mantenere funzionante per tutta la necessaria durata dei lavori la cartellonista a norma del codice della strada atta ad informare il pubblico in ordine alla variazione della viabilità cittadina connessa con l'esecuzione delle opere appaltate. L'Appaltatore dovrà preventivamente concordare tipologia, numero e posizione di tale segnaletica con il locale comando di polizia municipale e con il coordinatore della sicurezza;
  - z) installare idonei dispositivi e/o attrezzature per l'abbattimento della produzione delle polveri durante tutte le fasi lavorative, in particolare nelle aree di transito degli automezzi
2. Ai sensi dell'articolo 4 della legge n. 136 del 2010 la proprietà degli automezzi adibiti al trasporto dei materiali per l'attività del cantiere deve essere facilmente individuabile; a tale scopo la bolla di consegna del materiale deve indicare il numero di targa dell'automezzo e le generalità del proprietario nonché, se diverso, del locatario, del comodatario, dell'usufruttuario o del soggetto che ne abbia comunque la stabile disponibilità.
  3. L'Appaltatore è tenuto a richiedere, prima della realizzazione dei lavori, presso tutti i soggetti diversi dalla Stazione appaltante (ConSORZI, privati, Provincia, gestori di servizi a rete e altri eventuali soggetti coinvolti o competenti in relazione ai lavori in esecuzione) interessati direttamente o indirettamente ai lavori, tutti i permessi necessari e a seguire tutte le disposizioni emanate dai suddetti per quanto di competenza, in relazione all'esecuzione delle opere e alla conduzione del cantiere, con esclusione dei permessi e degli altri atti di assenso aventi natura definitiva e afferenti il lavoro pubblico in quanto tale.
  4. In caso di danni causati da forza maggiore a opere e manufatti, i lavori di ripristino o rifacimento sono eseguiti dall'Appaltatore ai prezzi di contratto della percentuale di incidenza dell'utile, come dichiarata dall'Appaltatore in sede di verifica della congruità dei prezzi o, qualora tale verifica non sia stata fatta, come prevista nelle analisi dei prezzi integranti il progetto a base di gara o, in assenza di queste, nella misura prevista dall'articolo 32, comma 2, lettera c), del DPR n. 207 del 2010.
  5. Se i lavori di ripristino o di rifacimento di cui al comma 4, sono di importo superiore a 1/5 (un quinto) dell'importo contrattuale, trova applicazione la normativa vigente.
  6. L'Appaltatore è tenuto a comunicare tempestivamente alla Committente ogni modificazione intervenuta negli assetti proprietari, nella struttura di impresa e negli organismi tecnici ed amministrativi.

#### **Art. 55 Obblighi speciali a carico dell'Appaltatore**

1. L'Appaltatore è obbligato:
  - a) ad intervenire alle misure, le quali possono comunque essere eseguite alla presenza di due testimoni qualora egli, invitato non si presenti;
  - b) a firmare i libretti delle misure, i brogliacci e gli eventuali disegni integrativi, sottopostogli dal direttore dei lavori, subito dopo la firma di questi;
  - c) a consegnare al direttore lavori, con tempestività, le fatture relative alle lavorazioni e somministrazioni previste dagli elaborati contrattuali e ordinate dal direttore dei lavori che per la loro

natura si giustificano mediante fattura;

- d) a consegnare al direttore dei lavori le note relative alle giornate di operai, di noli e di mezzi d'opera, nonché le altre provviste somministrate, per gli eventuali lavori previsti e ordinati in economia nonché a firmare le relative liste settimanali sottopostegli dal direttore dei lavori.
2. L'Appaltatore è obbligato ai tracciamenti e ai riconfinamenti, nonché alla conservazione dei termini di confine, così come consegnati dalla direzione lavori su supporto cartografico o magnetico-informatico. L'Appaltatore deve rimuovere gli eventuali picchetti e confini esistenti nel minor numero possibile e limitatamente alle necessità di esecuzione dei lavori. Prima dell'ultimazione dei lavori stessi e comunque a semplice richiesta della direzione lavori, l'Appaltatore deve ripristinare tutti i confini e i picchetti di segnalazione, nelle posizioni inizialmente consegnate dalla stessa direzione lavori.
3. L'Appaltatore deve produrre alla direzione dei lavori un'adeguata documentazione fotografica relativa alle lavorazioni di particolare complessità, o non più ispezionabili o non più verificabili dopo la loro esecuzione oppure a richiesta della direzione dei lavori. La documentazione fotografica, a colori e in formati riproducibili agevolmente, reca in modo automatico e non modificabile la data e l'ora nelle quali sono state fatte le relative riprese.
4. L'Appaltatore dovrà redigere e produrre, su indicazione del Direttore dei Lavori, a sue cura e spese, i disegni di contabilità del come costruito (as built) da allegarsi alla contabilità; la mancata produzione dei disegni di contabilità da parte dell'Appaltatore determinerà una grave inadempienza contrattuale. Il direttore dei Lavori ordinerà all'impresa di adempiere a tale incombenza e in caso di diniego o ritardo nella loro produzione il direttore dei lavori commissionerà tali prestazioni ad un professionista abilitato addebitando i relativi costi all'Appaltatore e detratti dalla contabilità finale.
5. L'Appaltatore ha l'obbligo di condurre a termine i lavori in capitolato anche se in corso di esecuzione dovessero intervenire variazioni nei costi di mercato dei materiali, della mano d'opera, dei trasporti e dei noli. L'Appaltatore svolgerà le attività oggetto del presente capitolato presso l'area oggetto dell'intervento.
6. L'Appaltatore ha l'obbligo di svolgere i lavori attenendosi alle regole dell'arte e di consegnare l'opera finita e funzionale per le attività per le quali è stata realizzata in conformità alle normative di settore.

#### **Art. 56 Proprietà dei materiali di scavo e di demolizione**

1. I materiali provenienti dalle escavazioni e dalle demolizioni riutilizzabili nei lavori del presente atto sono di proprietà della Stazione Appaltante.
2. In attuazione delle disposizioni normative per i Lavori Pubblici i materiali provenienti dalle escavazioni devono essere trasportati e regolarmente accatastati nelle aree previste in progetto, a cura e spese dell'Appaltatore, intendendosi quest'ultimo compensato degli oneri di trasporto e di accatastamento con i corrispettivi contrattuali previsti per gli scavi.
3. Al rinvenimento di oggetti di valore, beni o frammenti o ogni altro elemento diverso dai materiali di scavo e di demolizione, o per i beni provenienti da demolizione ma aventi valore scientifico, storico, artistico, archeologico o simili, si applica l'articolo 35 del capitolato generale d'appalto, fermo restando quanto previsto dall'articolo 91, comma 2, del D. Lgs. 22 gennaio 2004, n. 42.
4. E' fatta salva la possibilità, se ammessa, di riutilizzare i materiali di cui ai commi 1, 2 e 3, ai fini di cui all'articolo 59.

#### **Art. 57 Utilizzo di materiali recuperati o riciclati**

1. In attuazione del Decreto del ministero dell'ambiente 8 maggio 2003, n. 203 e dei relativi provvedimenti attuativi di natura non regolamentare, la realizzazione di manufatti e la fornitura di beni di cui al successivo comma, purché compatibili con i parametri, le composizioni e le caratteristiche prestazionali stabiliti con i predetti provvedimenti attuativi, deve avvenire mediante l'utilizzo di materiale riciclato utilizzando rifiuti derivanti dal post-consumo, nei limiti in peso imposti dalle tecnologie impiegate per la produzione del materiale medesimo.
2. I manufatti e i beni di cui al comma 1 sono i seguenti:

- a) corpo dei rilevati di opere in terra di ingegneria civile;
  - b) sottofondi stradali, ferroviari, aeroportuali e di piazzali civili e industriali;
  - c) strati di fondazione delle infrastrutture di trasporto e di piazzali civili e industriali;
  - d) recuperi ambientali, riempimenti e colmate;
  - e) strati accessori (aventi funzione anticapillare, antigelo, drenante, etc.);
3. L'Appaltatore è obbligato a richiedere le debite iscrizioni al Repertorio del Riciclaggio per i materiali riciclati e i manufatti e beni ottenuti con materiale riciclato, con le relative indicazioni, codici CER, quantità, perizia giurata e ogni altra informazione richiesta dalle vigenti disposizioni.
  4. L'Appaltatore deve comunque rispettare le disposizioni in materia di materiale di risulta e rifiuti, di cui agli articoli da 181 a 198 e agli articoli 214, 215 e 216 del D. Lgs. n. 152 del 2006 e successive modifiche e integrazioni.

#### **Art. 58 Terre e rocce da scavo**

1. Sono a carico e a cura dell'Appaltatore tutti gli adempimenti imposti dalla normativa ambientale, compreso l'obbligo della tenuta del registro di carico e scarico dei rifiuti, indipendentemente dal numero dei dipendenti e dalla tipologia dei rifiuti prodotti.
2. E' altresì a carico e a cura dell'Appaltatore il trattamento delle terre e rocce da scavo (TRS) e la relativa movimentazione, ivi compresi i casi in cui terre e rocce da scavo siano considerate rifiuti speciali ai sensi della vigente normativa ovvero siano sottratte al regime di trattamento dei rifiuti.
3. Sono infine a carico e cura dell'Appaltatore gli adempimenti che dovessero essere imposti da norme sopravvenute.

#### **Art. 59 Custodia del cantiere e piano di pronto intervento**

1. E' a carico e a cura dell'Appaltatore la custodia e la tutela del cantiere, di tutti i manufatti e dei materiali in esso esistenti, anche se di proprietà della Stazione Appaltante e ciò anche durante periodi di sospensione dei lavori e fino alla presa in consegna dell'opera da parte della Stazione Appaltante.

#### **Art. 60 Cartello di cantiere**

1. L'Appaltatore deve predisporre ed esporre in sito numero 1 esemplare del cartello indicatore, con le dimensioni e le informazioni indicate dalla Direzione Lavori. Dovranno inoltre essere presenti le descrizioni di cui alla Circolare del Ministero dei LL.PP. dell'1 giugno 1990, n. 1729/UL, nonché, se del caso, le indicazioni di cui all'articolo 12 del DM 22 gennaio 2008, n. 37.

#### **Art. 61 Eventuale sopravvenuta inefficacia del contratto**

1. Qualora il Contratto sia dichiarato inefficace per gravi violazioni in seguito ad annullamento dell'aggiudicazione, trova applicazione l'articolo 121 dell'allegato 1 al D. Lgs. n. 104 del 2010 (Codice del processo amministrativo).
2. Qualora il contratto sia dichiarato inefficace in seguito ad annullamento dell'aggiudicazione definitiva per motivi diversi dalle gravi violazioni di cui al comma 1, trova applicazione l'articolo 122 dell'allegato 1 al D. Lgs. n. 104 del 2010.
3. Trovano in ogni caso applicazione, ove compatibili e in seguito a provvedimento giurisdizionale, gli articoli 123 e 124 dell'allegato 1 al D. Lgs. n. 104 del 2010.

#### **Art. 62 Tracciabilità dei flussi finanziari**

1. Ai sensi dell'articolo 3, commi 1 e 8, della legge n. 136 del 2010, l'Appaltatore, nonché i subappaltatori, devono comunicare alla Stazione appaltante gli estremi identificativi dei conti correnti dedicati, anche se non in via esclusiva, accesi presso banche o presso Poste italiane S.p.A., entro 7 (sette) giorni dalla stipula del contratto oppure entro 7 (sette) giorni dalla loro accensione se successiva, comunicando altresì negli stessi termini le generalità e il codice fiscale delle persone delegate ad operare sui predetti conti. L'obbligo di comunicazione è esteso anche alle modificazioni delle indicazioni fornite in precedenza. In assenza delle predette comunicazioni la Stazione Appaltante sospende i pagamenti e



non decorrono i termini legali per l'applicazione degli interessi di cui agli articoli 27 e 28.

2. Tutti i movimenti finanziari relativi all'Intervento:
  - a) per pagamenti a favore dell'Appaltatore, dei subappaltatori, dei sub-contraenti, dei sub-fornitori o comunque di soggetti che eseguono lavori, forniscono beni o prestano servizi in relazione all'intervento, devono avvenire mediante bonifico bancario o postale, ovvero altro mezzo che sia ammesso dall'ordinamento giuridico in quanto idoneo ai fini della tracciabilità;
  - b) i pagamenti di cui alla precedente lettera a) devono avvenire in ogni caso utilizzando i conti correnti dedicati di cui al comma 1;
  - c) i pagamenti destinati a dipendenti, consulenti e fornitori di beni e servizi rientranti tra le spese generali nonché quelli destinati all'acquisto di immobilizzazioni tecniche devono essere eseguiti tramite i conti correnti dedicati di cui al comma 1, per il totale dovuto, anche se non riferibile in via esclusiva alla realizzazione dell'intervento.
3. I pagamenti in favore di enti previdenziali, assicurativi e istituzionali, nonché quelli in favore di gestori e fornitori di pubblici servizi, ovvero quelli riguardanti tributi, possono essere eseguiti anche con strumenti diversi da quelli ammessi dal comma 2, lettera a), fermo restando l'obbligo di documentazione della spesa.
4. Ogni pagamento effettuato ai sensi del comma 2, lettera a), deve riportare, in relazione a ciascuna transazione, il CIG di cui all'articolo 1, comma 5, lettera a) e il CUP di cui all'articolo 1, comma 5, lettera b).
5. Fatte salve le sanzioni amministrative pecuniarie di cui all'articolo 6 della legge n 136 del 2010:
  - a) la violazione delle prescrizioni di cui al comma 2, lettera a), costituisce causa di risoluzione del Contratto ai sensi dell'articolo 3, comma 9-bis, della citata legge n. 136 del 2010, come previsto altresì dal precedente art.50, comma 10, lettera j);
  - b) la violazione delle prescrizioni di cui al comma 2, lettere b) e c), o ai commi 3 e 4, qualora reiterata per più di una volta, costituisce causa di risoluzione del Contratto
6. I soggetti di cui al comma 1 che hanno notizia dell'inadempimento della propria controparte agli obblighi di tracciabilità finanziaria di cui ai commi da 1 a 3, procedono all'immediata risoluzione del rapporto contrattuale, informandone contestualmente la stazione appaltante e la prefettura-ufficio territoriale del Governo territorialmente competente.
7. Le clausole di cui al presente articolo devono essere obbligatoriamente riportate dall'Appaltatore nei contratti sottoscritti con i subappaltatori e i subcontraenti della filiera delle imprese a qualsiasi titolo interessate all'intervento ai sensi del comma 2, lettera a); in assenza di tali clausole i predetti contratti sono nulli senza necessità di declaratoria.

#### **Art. 63 Spese contrattuali, imposte, tasse**

1. Sono a carico dell'Appaltatore senza diritto di rivalsa:
  - a) tutte le spese contrattuali comprendenti, nello specifico, le eventuali spese di registro e perfezionamento del Contratto, nonché le ulteriori spese che si rendessero eventualmente necessarie;
  - b) le tasse e gli altri oneri per l'ottenimento di tutte le licenze tecniche occorrenti per l'esecuzione dei lavori e la messa in funzione degli impianti;
  - c) le tasse e gli altri oneri dovuti ad enti territoriali (occupazione temporanea di suolo pubblico, passi carrabili, permessi di scarico, canoni di conferimento a discarica ecc.) direttamente o indirettamente connessi alla gestione del cantiere e all'esecuzione dei lavori;
  - d) le spese di pubblicità della gara espletata ai sensi dell'art. 5, comma 2 del DM 2.12.2016, , le imposte e i diritti di segreteria .
2. Sono altresì a carico dell'Appaltatore tutte le spese di bollo per gli atti occorrenti per la gestione del lavoro, dalla consegna alla data di emissione del certificato di collaudo provvisorio.
3. Qualora, per atti aggiuntivi o risultanze contabili finali determinanti aggiornamenti o conguagli delle somme per spese contrattuali, imposte e tasse di cui ai commi 1 e 2, le maggiori somme sono

comunque a carico dell'Appaltatore.

4. A carico dell' Appaltatore restano inoltre le imposte e gli altri oneri, che, direttamente o indirettamente gravano sui lavori e sulle forniture oggetto dell'appalto.
5. Il presente Contratto è soggetto all'imposta sul valore aggiunto (I.V.A.); l'I.V.A. è regolata dalla legge; tutti gli importi citati nel presente Contratto I.V.A. esclusa.

#### **Art. 64 Comunicazioni**

1. Qualsiasi comunicazione inerente l'esecuzione del presente Contratto, dovrà essere effettuata a mezzo posta elettronica certificata (PEC) o mediante posta raccomandata a.r., indirizzata come segue.

Se all'Appaltatore:

Via \_\_\_\_\_

CAP \_\_\_\_\_

PEC \_\_\_\_\_

Se alla Committente:

Comune di Parma

Settore Mobilità e Trasporti

Strada della Repubblica n.1

43121 Parma

PEC: [comunediparma@postemailcertificata.it](mailto:comunediparma@postemailcertificata.it)

#### **Art. 65 Responsabilità Amministrativa e Trasparenza**

1. L'Appaltatore dichiara di essere a conoscenza che la Committente ha adottato un Modello di Organizzazione, Gestione e Controllo ex D.lgs. 231/01, con relativo Codice Etico. L'Appaltatore si impegna a rispettare i principi contenuti nel Modello Organizzativo ex D.lgs. 231/01 e nel Codice Etico che dichiara di aver letto e compreso.
2. L'Appaltatore dichiara di astenersi da qualsiasi comportamento atto a configurare le ipotesi di reato indicate nel D.lgs. 231/01 e s.m.i. nonché in violazione dei principi contenuti nel Modello di Organizzazione e nel Codice Etico del Comune. La violazione delle regole previste dai sopraccitati documenti rappresenterà grave inadempimento contrattuale, comportando la conseguente risoluzione del Contratto. Il Comune potrà risolvere il presente atto con comunicazione da inviarsi a mezzo PEC all'Appaltatore. La risoluzione avrà effetto immediato a decorrere dalla data di ricezione della comunicazione. Il Comune potrà inoltre agire per il risarcimento di eventuali danni patiti o patendi.

#### **Art. 66 Confidenzialità e Pubblicazioni**

1. L'Appaltatore ha l'obbligo di mantenere riservate le informazioni di cui venga in possesso e, comunque, a conoscenza, di non divulgarli in alcun modo e in qualsiasi forma e di non farne oggetto di utilizzazione a qualsiasi titolo per scopi diversi da quelli strettamente necessari all'esecuzione del Contratto e comunque per i cinque anni successivi alla cessazione di efficacia del rapporto contrattuale. L'Appaltatore è responsabile per l'esatta osservanza da parte dei propri dipendenti, consulenti e collaboratori, nonché dei propri eventuali subappaltatori e dei dipendenti, consulenti e collaboratori di questi ultimi, degli obblighi di segretezza anzidetti.

#### **Art. 67 Trattamento dei dati personali**

1. Le Parti danno atto, ai sensi e per gli effetti del Codice della Privacy, di essersi reciprocamente informate circa l'utilizzazione dei dati personali, i quali saranno gestiti nell'ambito di trattamenti con mezzi automatizzati o manuali al solo fine di dare esecuzione al presente Contratto.
2. Le Parti dichiarano, inoltre, che i dati forniti con il Contratto sono esatti e corrispondono al vero, esonerandosi reciprocamente per ogni qualsiasi responsabilità per errori materiali o manuali di compilazione, ovvero per errori derivanti da un'inesatta imputazione negli archivi elettronici o cartacei. In esecuzione delle richiamate normative, tali trattamenti saranno improntati ai principi di correttezza, liceità e trasparenza e nel rispetto delle norme di sicurezza.
3. La Committente, relativamente alle attività di cui al Contratto, è Titolare del trattamento. L'Appaltatore

- dichiara di aver preso visione ed accettato l'informativa in materia di protezione dei dati personali ai sensi degli articoli 13 e 14 del Regolamento (UE) "GDPR" 2016/679.
4. Relativamente ai dati di terzi di cui si dovesse venire a conoscenza nel corso dell'esecuzione delle prestazioni di cui al Contratto, gli stessi saranno trattati in conformità al citato Regolamento (UE) 679/2016.
  5. Le Parti si assumono la rispettiva responsabilità di quanto si dimostri necessario per garantire conformità del trattamento dei dati di persone fisiche con GDPR 2016/679, Dlgs 196/2003 ed altri Provvedimenti nazionali, ed esclusivamente derivanti dalle attività oggetto di Contratto.

**Art. 68 Incedibilità del contratto**

1. Ai sensi del precedente art.31 del presente atto e Fatto salvo quanto previsto all'art.189, comma 1 lettera d), del D.Lgs 36/2023, è fatto espresso divieto all'Appaltatore di cedere, sotto qualunque forma, il Contratto o parte di esso. Il mancato rispetto della disposizione di cui al presente articolo, comporterà la risoluzione di diritto del contratto e l'Appaltatore sarà obbligato a risarcire alla Committente tutti gli oneri e i danni che la stessa dovesse subire per l'esecuzione, in proprio o a mezzo di soggetti terzi, delle prestazioni oggetto del presente contratto e per ogni altra conseguenza derivante dall'inadempimento dello stesso.

**Art. 69 Disposizioni generali e norme di rinvio**

1. Il presente Contratto è formato su supporto digitale e sottoscritto con firma digitale da ciascuna delle Parti, ai sensi del D.Lgs. n. 82/2005 e del Decreto del Presidente del Consiglio dei Ministri 22 febbraio 2013.
2. Per tutto quanto non previsto dal presente contratto si fa riferimento alla normativa vigente.

\_\_\_\_\_

\_\_\_\_\_