



**Finanziato  
dall'Unione europea**  
NextGenerationEU



**Dipartimento  
per lo sport**

PIANO NAZIONALE DI RIPRESA E RESILIENZA - PNRR Finanziato dall'Unione Europea Next Generation EU  
SPORT M5 C2 3.1 Cluster 1



COMUNE DI PARMA  
Settore lavori pubblici  
e Sismica

Realizzazione di un nuovo impianto sportivo

## LA PALESTRA PER TUTTI

in localita' Moletolo, Via Luigi Anedda  
CUP I95B22000080006 CIG 955307467

il Responsabile Unico del Procedimento: **Ing. Marcello Bianchini Frassinelli**



Impresa Esecutrice:



**GRENTI S.p.A.**  
Via Guglielmo Marconi, 6  
43040 Solignano Parma Italia  
tel +39 0525 54542  
info@grenti.it

Progettisti:



Società di ingegneria  
Str. Cavagnari, 10 - 43126 PARMA - Italy  
Tel. 0521/986773 Fax 0521/988836  
info@aierre.com



Collaboratori:



**Studio Ing Giampaolo Vecchi**  
Consulenza e progettazione  
impianti elettrici ed illuminazione  
Via Mazzini, 22 43013 Langhirano PR



**Studio Ingegneria Dalmonte**  
Consulenza e progettazione  
impianti meccanici  
Via T. Tasso, 2 - 40033  
Casalecchio di Reno BO



STUDIO TECNICO Q.S.A.

Via Sicuri 60/A 43124  
Parma  
Tel. 0521 257377  
studioqsa@studioqsa.it

## PROGETTO DEFINITIVO

OGGETTO

**ELABORATI GENERALI**

ELABORATO N°

**PD.GE.SI.01**

TITOLO

**PRIME INDICAZIONI PIANO DI SICUREZZA E  
COORDINAMENTO E STIMA DEI COSTI DELLA  
SICUREZZA**

SCALA

-

DATA

**30.05.2024**

Rev.	Data	Descrizione	Redatto	Verificato	Approvato
rev. 0	20.07.2023	Emissione	Q.S.A.	Magri	Bonati
rev. 1	30.11.2023	Revisione	Q.S.A.	Magri	Bonati
rev. 2	30.05.2024	Revisione	Q.S.A.	Magri	Bonati
rev. 3					
rev. 4					

Il presente elaborato è tutelato dalle leggi sul diritto d'autore. E' fatto divieto a chiunque di riprodurlo anche in parte se non per fini autorizzati.



# PRIME INDICAZIONI PIANO DI SICUREZZA E COORDINAMENTO E STIMA DEI COSTI DELLA SICUREZZA

Rif D.Lgs. 81/08 e s.m.i.

**DENOMINAZIONE DEL CANTIERE:**

NUOVO IMPIANTO SPORTIVO IN LOCALITA' MOLETOLO, VIA LUIGI ANEDDA "LA PALESTRA PER TUTTI"

(PNRR SPORT M5C2 3.1 CLUSTER 1)

CUP I95B22000080006 - CIG 955307467

Comune di Parma

**COMMITTENTE:**

Largo Torello de Strada 11/a

43121 Parma

**INDIRIZZO CANTIERE:**

Via Luigi Anedda- Loc. Moletolo- PARMA (PR)

*Redatto da*

Ing. Magri Gabriella

*il Committente*

Comune di Parma

*il Responsabile dei lavori*

RUP – Ing. Marcello Bianchini Frassinelli

*Il Direttore dei lavori*

Ing. Silvio Bonati

*Il Coordinatore della sicurezza  
in fase di Progettazione e di esecuzione*

*Elaborato: PD.GE.SI.01*

*Revisione N° 02 - del 30/05/2024*



## INDICE DELLE SEZIONI

SEZ.	CONTENUTI DEL P.S.C.
1	<b>ANAGRAFICA DEL CANTIERE</b> Dati identificativi del cantiere Descrizione sintetica dell'opera e caratteristiche dell'edificio oggetto di demolizione Contesto in cui è collocata l'area di cantiere
2	<b>FIGURE RESPONSABILI</b> Compiti Delle figure responsabili Anagrafica delle figure responsabili Imprese e lavoratori autonomi
3	<b>AREA DI CANTIERE</b> Caratteristiche Rischi trasmessi dall'ambiente esterno al cantiere Rischi trasmessi dalle lavorazioni all'ambiente esterno
4	<b>ORGANIZZAZIONE DEL CANTIERE</b> Apprestamenti, Impianti, attrezzature, Infrastrutture, mezzi e servizi di protezione collettiva.
5	<b>LAVORAZIONI</b> Attività, fasi di lavoro, attrezzature e rischi
6	<b>CRONOPROGRAMMA DEI LAVORI</b>
7	<b>INTERFERENZE E COORDINAMENTO</b> Cooperazione responsabili, imprese e lavoratori autonomi Coordinamento lavorazioni e loro interferenze Coordinamento elementi di uso comune
8	<b>PROCEDURE COMPLEMENTARI E DI DETTAGLIO</b>
9	<b>PROCEDURE DI EMERGENZA</b> Numeri utili, Chiamata soccorsi, regole comportamentali.
10	<b>SEGNALETICA DI CANTIERE</b>
11	<b>COSTI DELLA SICUREZZA</b>
12	<b>TAVOLE ESPLICATIVE</b>
13	<b>ELENCO DOCUMENTAZIONE DA TENERE IN CANTIERE</b>

## Sezione 1 - IDENTIFICAZIONE E DESCRIZIONE DELL'OPERA

### Dati identificativi del cantiere

#### Cantiere

Denominazione del cantiere	NUOVO IMPIANTO SPORTIVO IN LOCALITA' MOLETOLO, VIA LUIGI ANEDDA "LA PALESTRA PER TUTTI"
----------------------------	---

#### Ubicazione del cantiere

Indirizzo	Via Luigi Anedda Località Moletolo- Parma
Città	PARMA
Provincia	PR
Telefono / Fax	/

#### Committente

Ragione sociale	Comune di Parma
Indirizzo	Largo Torello de Strada 11/a
Comune	PARMA
Provincia	PR
Sede	PARMA
Telefono	0521 4 0521
Fax	/
<b>nella persona di</b>	
Nominativo	Ing. Marcello Bianchini Frassinelli
Indirizzo	Largo Torello de Strada 11/a
Città	PARMA
Provincia	PR
Telefono / Fax	052140521
Partita IVA	/
Codice fiscale	/

#### Importi ed entità del cantiere

Importo lavori	4.119.762,90 € circa
Oneri della sicurezza	175.000,00 € circa
Data presunta di inizio lavori	01/07/2024
Durata presunta dei lavori (gg)	Circa 580 giorni S.C.
Data presunta fine lavori	31/01/2026
N° massimo di lavoratori giornalieri	Ipotizzati circa 28/30
Entità presunta uomini/giorno	Ipotizzati circa 170 u/gg (squadra media di 5 persone)

## OGGETTO LAVORI

(Si rimanda sin d'ora a una attenta lettura di tutti i Documenti del progetto).

Il progetto prevede la costruzione di un nuovo impianto sportivo denominato "la palestra per tutti". In seguito alla Bonifica Bellica sarà possibile realizzare sull'area di sedime il nuovo edificio.



Individuazione del lotto e inserimento del nuovo edificio nello stesso.

## DESCRIZIONE SINTETICA DELL'OPERA E CARATTERISTICHE DELL'EDIFICIO OGGETTO DI DEMOLIZIONE

Successivamente all'esecuzione della Bonifica Bellica, il progetto prevede la costruzione della nuova palestra; si tratta di un edificio compatto sviluppato con un corpo più elevato (l'area gioco della palestra) ed un corpo più basso (tutti gli ambienti a servizio della palestra come ad esempio: reception, spogliatoi, ...).

Non sono previsti piani interrati né piani superiori rispetto al Piano Terra.

Il fabbricato viene realizzato con murature in blocchi di Isotex, copertura con elementi prefabbricati; non siamo dunque nell'ambito della prefabbricazione.

## CONTESTO IN CUI È COLLOCATA L'AREA DI CANTIERE

L'edificio sorgerà all'interno di un ampio lotto pianeggiante, in un contesto periferico della città di Parma - Località Moletolo, già a vocazione "sportiva".

Il lotto è a ridosso dell'impianto natatorio Centro Coopernuoto Piscine e a campi da rugby.

L'ingresso del cantiere dalla via Luigi Anedda (ingresso Ovest) porta ad una promiscuità con gli utenti agli impianti sportivi e obbliga ad un percorso articolato dalla SP43R all'ingresso del cantiere. Per ridurre tali interferenze, si prevede la realizzazione di un secondo punto di accesso al cantiere da Via Augusta Ghidiglia (ingresso Est) accessibile da Via San Leonardo. Questo sarà possibile realizzando un apposito stradello carrabile che collegherà Via Augusta Ghidiglia con l'area di cantiere (vedi Layout di cantiere "Tav.2-Viabilità di cantiere" Rev.01 del 30/05/2024). Ai mezzi pesanti che dovranno accedere in cantiere verrà imposto l'obbligo di utilizzare esclusivamente l'ingresso Est.

La posizione in generale non risulta essere particolarmente nevralgica e interferenziale fatto salvo l'accesso/uscita Ovest dal cantiere (destinata esclusivamente ai veicoli leggeri).

## Sezione 2 - FIGURE CON COMPITI DI SICUREZZA E SALUTE

### Compiti delle figure coinvolte nell'organizzazione del cantiere

Ai fini di una migliore gestione del cantiere, si ritiene fondamentale la chiara definizione delle competenze delle figure presenti. Fermo restando gli obblighi previsti dalla normativa a capo delle singole figure, sono di seguito individuate le norme comportamentali per l'attuazione degli stessi.

#### Committente/ RL-RUP

- Invierà all'Azienda USL (U.O. Prevenzione e sicurezza) e al Dipartimento Territoriale Ispettorato del Lavoro la notifica preliminare ai sensi dell'art. 99 del D.Lgs.81/2008. Nel corso delle attività di cantiere valuterà se procedere alla sospensione dei lavori e l'eventuale allontanamento delle imprese affidatarie ed appaltatrici in caso di gravi inadempienze alle norme di prevenzione infortuni, segnalate anche dal coordinatore della sicurezza in fase di esecuzione.
- Sarà inoltre sua cura valutare i requisiti tecnico-professionali delle imprese incaricate.

#### Coordinatore della Sicurezza in fase di Progettazione - CSP

- Redige il Piano di Sicurezza e Coordinamento nel rispetto dell'Allegato XV del D.Lgs. 81/2008 e s.m.i. . In funzione delle indicazioni fornite da tale allegato, il documento contiene l'analisi e la valutazione dei rischi concreti, con riferimento all'area e organizzazione del cantiere, alle lavorazioni e alle loro interferenze.
- Predispone inoltre il Fascicolo dell'opera da consegnare al committente prima dell'inizio dei lavori. L'aggiornamento del fascicolo sarà curato dal Coordinatore della Sicurezza in fase di Esecuzione.

#### Coordinatore della Sicurezza in fase di esecuzione - CSE

- Dovrà curare principalmente l'applicazione delle disposizioni contenute nel Piano da parte delle figure presenti in cantiere. L'attività di vigilanza dovrà essere principalmente rivolta all'organizzazione del cantiere e dei lavori, alla corrispondenza dei sistemi di prevenzione indicati nel Piano, al rispetto dei tempi ed alla programmazione dei lavori.
- Allo stesso modo il CSE dovrà verificare i requisiti per le macchine al momento della loro installazione, ma rimarrà a carico dei singoli Datori di Lavoro la manutenzione e la corrispondenza alla normativa.
- In caso di variazioni dei lavori provvederà, se necessario, ad aggiornare il presente Piano. Tali aggiornamenti dovranno essere illustrati al committente ed alle imprese presenti e controfirmati da tutti i soggetti coinvolti, compresi i Rappresentanti dei lavoratori per la Sicurezza, in occasione di una specifica riunione di coordinamento.
- Prima dell'accesso in cantiere, verificherà i POS delle singole imprese, verbalizzandone l'acquisizione e la necessità o meno di effettuare modifiche o integrazioni.
- Coordinerà l'utilizzo in comune dei servizi, impianti ed attrezzature.
- Potrà proporre al Committente o Responsabile dei Lavori la sospensione dei lavori e, in caso di pericolo grave e imminente, sospenderli lui stesso rivolgendosi alla persona che in quel momento rappresenta l'impresa nel cantiere (Preposto).
- Qualora emergesse la necessità di segnalare all'Organo di Vigilanza inadempienze dovute alla mancanza di provvedimenti da parte del committente, invierà allo stesso copia della documentazione.

#### Datori di Lavoro e Imprese familiari

- I Datori di Lavoro delle imprese presenti nel cantiere, prima del loro ingresso, forniranno al CSE il POS dell'impresa.
- Nel POS dovranno essere indicati i nominativi della o delle persone preposte alla rappresentanza della ditta nei rapporti con il CSE, specificandone il ruolo, i poteri a lui attribuiti e l'attestazione dell'avvenuta formazione specifica.
- Dovrà essere sempre presente nel cantiere una persona di adeguate capacità decisionali al quale il CSE, il Committente/Il Responsabile dei Lavori si rivolgeranno per comunicazioni o per eventuali contestazioni.

## Rappresentante dei Lavoratori per la Sicurezza - RLS

- Esaminato il presente Piano e ricevuto eventuali chiarimenti sul suo contenuto, procederà alla compilazione di apposito verbale, posto in calce al presente PSC, dal quale risulteranno eventuali proposte formulate o l'assenza delle stesse.

## Indicazione dei nominativi delle figure coinvolte

### Responsabile dei lavori

<b>Ing. Marcello Bianchini Frassinelli</b>	
Indirizzo	Largo Torello de Strada 11/a
Codice Fiscale	/
Partita IVA	/

### Coordinatore sicurezza in fase di progettazione

Indirizzo	
Codice Fiscale	
Partita IVA	

### Coordinatore sicurezza in fase di esecuzione

Indirizzo	
Codice Fiscale	
Partita IVA	

## Imprese, Datori di lavoro e Lavoratori autonomi

<b>Impresa esecutrice:</b>	
Data presunta di inizio lavori	
Data presunta di fine lavori	
Importo lavori appaltati/subappaltati	
Oneri sicurezza per i lavori svolti	

**NB:** In questa fase le imprese esecutrici non sono state ancora individuate.

## Sezione 3 - AREA DI CANTIERE

In questa sezione sono presi in considerazione i pericoli relativi sia alle caratteristiche dell'area su cui dovrà essere allestito il cantiere, sia al contesto all'interno del quale esso stesso andrà a collocarsi. In conformità all'allegato XV punto 2.2.1 del D.Lgs. 81/08 e s.m.i. l'analisi è finalizzata all'individuazione e valutazione dei rischi che il cantiere può trasmettere all'ambiente circostante e quelli che può ricevere da esso (es. altri cantieri, insediamenti produttivi ecc.).

### Caratteristiche

Il presente capitolo contiene l'analisi dei fattori di rischio in relazione alle caratteristiche dell'area in cui il cantiere è collocato.

#### Linee elettriche aeree

L'area di cantiere **NON** è caratterizzata dalla presenza di linee elettriche aeree che sono causa d'incidenti, **anche mortali**, causati dal contatto accidentale con i conduttori in tensione.

Si ricorda che ai sensi dell'Articolo 83 del D.Lgs. 81/08 e s.m.i., non possono essere eseguiti lavori non elettrici in vicinanza di linee elettriche o di impianti elettrici con parti attive non protette, o che per circostanze particolari si debbano ritenere non sufficientemente protette, e comunque a distanze inferiori ai limiti di cui alla tabella 1 dell'**ALLEGATO IX**, salvo che vengano adottate disposizioni organizzative e procedurali idonee a proteggere i lavoratori dai conseguenti rischi.



Tensione nominale	Distanza minima consentita
Un (kV)	m
≤ 1	3
1 < Un ≤ 30	3,5
30 < Un ≤ 132	5
>132	7

Dove **Un** = Tensione nominale

La distanza minima s'intende al netto degli ingombri derivanti dal tipo di lavoro, delle attrezzature utilizzate e dei materiali movimentati, nonché degli sbandamenti laterali dei conduttori dovuti all'azione del vento e degli abbassamenti di quota dovuti alle condizioni termiche.

Fare attenzione alle seguenti attrezzature, particolarmente a rischio:

- Autobetoniere
- Gru
- Autogru
- Escavatori
- Autocarri con cassoni ribaltabili
- Ponteggi





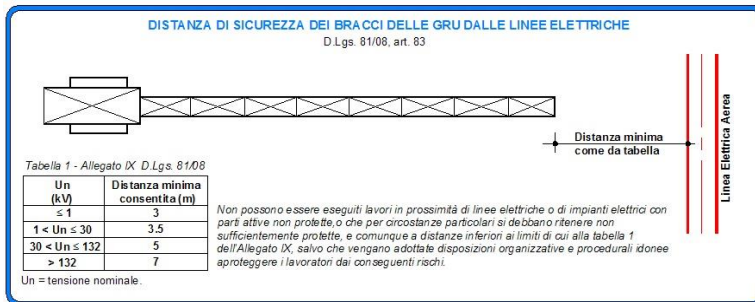

## RISCHI PRESENTI

- Elettrocuzione

## PRESCRIZIONI ORGANIZZATIVE ED ESECUTIVE

### Generali

- I conducenti delle macchine operatrici (autocarri, betoniere, ecc..) dovranno accedere al cantiere previa informazione dei rischi derivanti dalla presenza di linee elettriche aeree e solo se autorizzati.
- In vicinanza di linee elettriche aeree, gli operatori addetti alla movimentazione di Gru o Autogru devono operare a velocità ridotta rispetto alle condizioni normali.
- E' vietato operare in condizioni climatiche avverse ed in presenza di vento.
- Vigilare affinché i lavoratori operino osservando sempre la distanza minima di sicurezza.
- Nell'impossibilità di rispettare le distanze minime consentite è necessario, previa segnalazione all' Esercente le linee elettriche, provvedere, prima dell'inizio dei lavori, a mettere in atto adeguate protezioni atte ad evitare accidentali contatti o pericolosi avvicinamenti ai conduttori delle linee stesse quali: - barriere di protezione per evitare contatti laterali con le linee; - sbarramenti sul terreno e portali limitatori di altezza per il passaggio sotto la linea dei mezzi d'opera;- ripari in materiale isolante quali cappellotti per isolatori e guaine per i conduttori.

### SEGNALETICA PREVISTA



**Vietato l'accesso alle persone non autorizzate**  
D.Lgs.81/08

## Individuazione linee interrato

Per quanto attiene a potenziali interferenze di tipo interrato, le indagini condotte in sito per la valutazione dell'interesse archeologico, oltre agli ulteriori approfondimenti condotti mediante saggi e ispezioni eseguiti durante la fase del rilievo di dettaglio, fanno propendere per l'assenza di problematiche specifiche (vedi elaborato "PD.AS.SI.01 - Relazione sulla risoluzione delle interferenze con sottoservizi esistenti").

La quasi totalità delle lavorazioni previste in appalto avverranno esclusivamente all'interno dell'area oggetto dei lavori, a meno degli impatti sulle reti esistenti che necessiteranno di tratti di raccordo.

In particolare, si segnala la presenza di un'interferenza tra la linea rete elettrica di MT 15kV interrata e la rete di fognatura di progetto sul lato sud dell'intervento di cui dovrà essere tenuto conto nell'esecuzione dei lavori adottando le necessarie misure di sicurezza.

Si segnala inoltre la presenza di una rete fognaria bianca/mista con tubazione di Ø600 mm sul lato sud dell'intervento che recapita nel fosso esistente, interferente anche se pur marginalmente con la nuova viabilità in progetto di cui si prevede già in questa fase progettuale lo spostamento del tratto terminale.

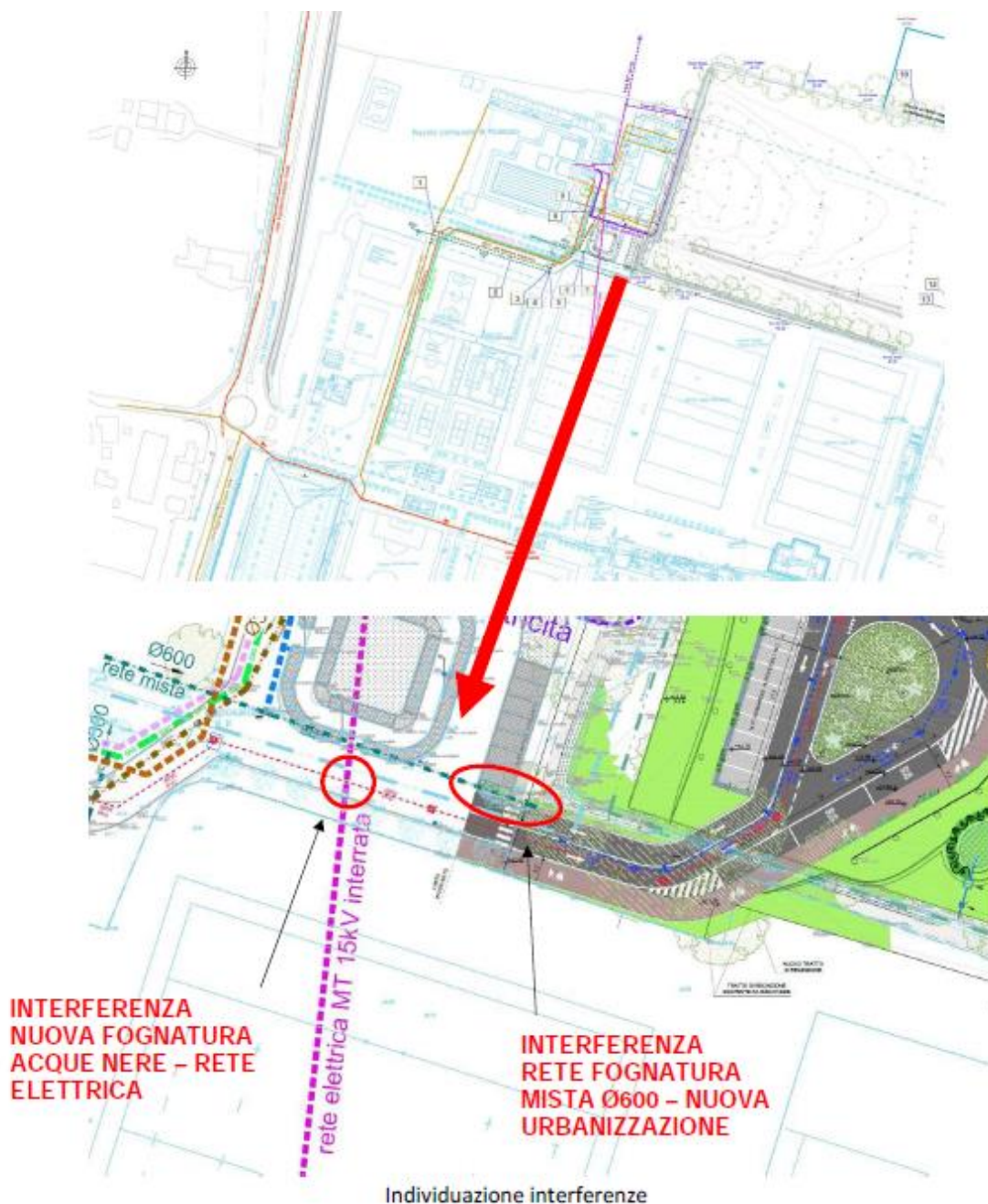

## Linee elettriche interrato

Durante le lavorazioni di scavo eseguite con macchine movimento terra, la presenza di reti di servizio possono provocare gravi incidenti alle persone e disfunzioni agli utenti.

Nel caso specifico di lavori da effettuare in prossimità di linee elettriche sotterranee durante la fase di pianificazione dei lavori l'azienda appaltatrice deve contattare l'ente esercente delle stesse linee per ottenere l'autorizzazione a procedere e l'esatta ubicazione delle reti di servizio.

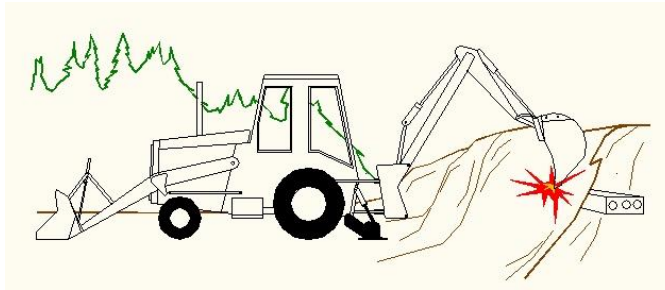

Spesso capita che anche dopo i rilevamenti elettronici, non sia possibile individuare l'esatta posizione delle stesse linee. Se si presume di essere a ridosso delle canalizzazioni è quindi fondamentale, ai fini della sicurezza, che il lavoro di scavo sia eseguito con cautela e, ove fosse necessario, con interventi manuali.

### RISCHI PRESENTI

- Elettrocuzione

### PRESCRIZIONI ORGANIZZATIVE ED ESECUTIVE

#### Generali

- L'impresa appaltatrice deve chiedere all'ente esercente la linea caratteristiche tecniche, tensione e profondità. Tali informazioni dovranno essere comunicate al CSE
- Le linee elettriche devono essere segnalate in superficie con nastri segnalatori, picchetti e cartelli informativi.
- Per i lavori di scavo eseguiti in prossimità delle linee interrato in tensione è necessario installare, preventivamente, sistemi di sostegno e protezione provvisori al fine di evitare possibili contatti da parte delle macchine operatrici.
- Il POS dell'impresa esecutrice deve prevedere la pianificazione preventiva per le modalità di intervento sia per quanto concerne l'aspetto tecnico sia per quanto riguarda le procedure di sicurezza
- I lavoratori e gli operatori delle macchine devono essere informati e formati inerentemente ai rischi e alle disposizioni da attuare nel caso sfortunato di una collisione accidentale con la conduttura elettrica ed in modo particolare circa le immediate misure d'emergenza da adottare (allontanamento dei lavoratori o altri soggetti dalla zona).
- In caso di danneggiamento della linea, il responsabile tecnico ha il dovere di avvertire prontamente dell'accaduto le aziende esercenti della rete di servizio danneggiata e, in caso di situazione grave (ad esempio in casi con rischio di esplosioni), attivare il 118 per contattare i vigili del fuoco ed i servizi preposti alla sicurezza dei cittadini. La ripresa dei lavori sarà conseguente al sopralluogo di controllo effettuato dai tecnici dell'azienda esercente della rete di servizio.

#### SEGNALETICA PREVISTA

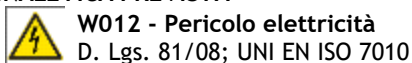

## Reti distribuzione gas interrante

Durante le lavorazioni di scavo eseguite con macchine movimento terra, la presenza di reti di servizio possono provocare gravi incidenti alle persone e disfunzioni agli utenti.

Nel caso specifico di lavori da effettuare in prossimità della rete gas e linee elettriche sotterranee durante la fase di pianificazione dei lavori si deve contattare l'ente esercente delle stesse linee per ottenere l'autorizzazione a procedere e l'esatta ubicazione delle reti di servizio.

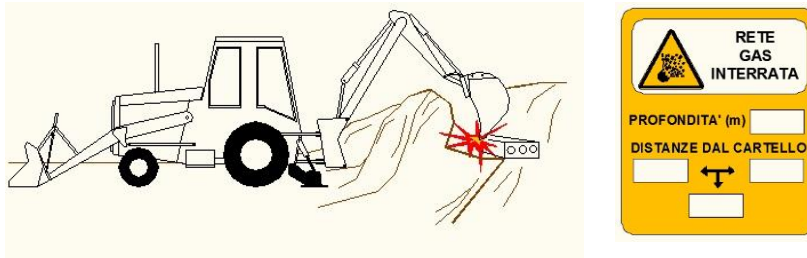

Spesso capita che anche dopo i rilevamenti elettronici, non sia possibile individuare l'esatta posizione delle stesse linee.

Se si presume di essere a ridosso delle canalizzazioni è quindi fondamentale, ai fini della sicurezza, che il lavoro di scavo sia eseguito con cautela e, ove fosse necessario, con interventi manuali.

### RISCHI PRESENTI

- Fiamme ed esplosioni

### PRESCRIZIONI ORGANIZZATIVE ED ESECUTIVE

#### Generali

- Accertata la presenza di reti di gas che interferiscono con i lavori è necessario procedere con cautela nei lavori di scavo, limitando vibrazioni e scuotimenti del terreno e procedendo per strati successivi, evitando affondi che provochino il franamento del contorno.
- Quando i lavori di scavo interferiscono direttamente con le reti è necessario mettere a nudo le tubazioni procedendo manualmente fino alla messa in sicurezza della tubazione interessata.
- I lavori devono essere eseguiti sotto la diretta sorveglianza di un preposto nominato dall'impresa esecutrice.
- Durante i lavori deve essere vietato fumare o usare fiamme libere.
- Qualora non sia possibile disattivare il tratto di rete interessato è necessario attivare un sistema di comunicazione diretto ed immediato con l'Ente esercente tale rete per la sospensione dell'erogazione nel caso di pericolo.
- Durante l'esecuzione dei lavori è necessario verificare, anche strumentalmente, l'eventuale presenza di fughe di gas.
- In caso di fughe di gas è necessario sospendere immediatamente i lavori ed allontanare i lavoratori dalla zona di pericolo. Deve inoltre essere immediatamente contattato l'ente esercente tale rete per l'immediata sospensione dell'erogazione e per gli interventi del caso. La zona deve comunque essere subito isolata al fine di evitare incendi e/o esplosioni.
- Nel caso si dovessero soccorrere lavoratori per allontanarli dalla zona di pericolo è necessario utilizzare idonei dispositivi di protezione individuali e di soccorso che devono risultare facilmente reperibili, quali: maschere provviste di autorespiratore e imbracatura di sicurezza. Le operazioni devono essere dirette da un preposto che abbia ricevuto una apposita formazione

## Rete idrica interrata

L'eventuale rottura delle tubazioni, oltre a causare l'allagamento del scavo con successiva rimodulazione dei lavori e conseguenti problemi di esercizio del cantiere, procurerebbe un ingente disservizio per le zone residenziali e produttive limitrofe.

L'impresa appaltatrice dovrà accertare l'esatta ubicazione del servizio dandone informazione al CSE prima dell'inizio dei lavori.



### PRESCRIZIONI ORGANIZZATIVE ED ESECUTIVE

#### Generali

- Per i lavori di scavo che interferiscono con la rete idrica interrata è necessario prevedere sistemi di protezione e di sostegno delle tubazioni, al fine di evitare il danneggiamento ed i rischi che ne derivano.
- In presenza di reti di acqua che interferiscono con i lavori di scavo è necessario procedere con cautela, limitando le azioni di disturbo al contorno delle reti medesime (vibrazioni, scuotimenti, franamenti).
- Qualora i lavori interferiscono direttamente con la rete idrica è necessario mettere a nudo ed in sicurezza le tubazioni, procedendo manualmente e sotto la diretta sorveglianza di un preposto.
- Prima dell'inizio dei lavori, l'impresa affidataria dovrà organizzare la pronta interruzione dell'alimentazione al tratto di rete interessata dai lavori, da attivare in caso di necessità.
- Nel caso di rottura delle condutture di acqua è necessario contattare immediatamente l'ente esercente tale rete per sospendere l'erogazione e per gli interventi del caso. Nel contempo si deve provvedere all'allontanamento dei lavoratori dagli scavi e ad attivare i mezzi di esondazione (pompe) che devono risultare disponibili e facilmente reperibili.
- Gli eventuali soccorsi ai lavoratori investiti dall'acqua devono essere portati da personale provvisto di attrezzature idonee e di dispositivi di protezione individuali appropriati quali: gambali, giubbotti salvagente, imbracature di sicurezza, ed agire sotto la direzione di un preposto appositamente formato.

## Rete fognaria interrata

L'impresa appaltatrice deve accertarsi della presenza di reti fognarie sia attive sia non più utilizzate. Se tali reti interferiscono con le attività di cantiere, il percorso e la profondità devono essere rilevati e segnalati in superficie.

### PRESCRIZIONI ORGANIZZATIVE ED ESECUTIVE

#### Generali

- Durante lavori di scavo, la presenza, anche al contorno, di reti fognarie deve essere nota, poiché costituisce sempre una variabile importante rispetto alla consistenza e stabilità delle pareti di scavo sia per la presenza di terreni di rinterro, sia per la possibile formazione di improvvisi vuoti nel terreno (tipici nel caso di vetuste fognature dismesse), sia per la presenza di possibili infiltrazioni o inondazioni d'acqua dovute a fessurazione o cedimento delle pareti qualora limitrofe ai lavori di sterro.
- Nei lavori di scavo da eseguire in prossimità di reti fognarie si deve sempre procedere con cautela; le pareti di scavo e le armature in corrispondenza di tali reti devono essere tenute sotto controllo da parte di un preposto.
- Quando la distanza tra lo scavo aperto e la rete fognaria preesistente non consente di garantire la stabilità della interposta parete è necessario mettere a nudo la conduttura e proteggerla contro i danneggiamenti.
- In presenza di incidenti che provocano la rottura della rete fognaria e conseguente fuoriuscita dei liquami è necessario sospendere i lavori ed allontanare i lavoratori dalla zona interessata. Successivamente è necessario provvedere, previa segnalazione all'Ente esercente tale rete, a mettere in atto sistemi per il contenimento dei liquami e per la rimozione dei medesimi dalle zone di lavoro. Completati gli interventi di riparazione della rete fognaria è necessario bonificare il sito prima di riprendere le attività. Il soccorso da portare ad eventuali lavoratori coinvolti dall'incidente deve avvenire con attrezzature e mezzi idonei e con l'uso di dispositivi di protezione individuali atti ad evitare anche il contatto con elementi biologicamente pericolosi. I lavoratori incaricati delle procedure di emergenza devono essere diretti da un preposto appositamente formato.

## Rischi trasmessi dall'ambiente esterno al cantiere

In conformità all'allegato XV punto 2.2.1 del D.Lgs. 81/08 e s.m.i., nel presente capitolo sono analizzati i rischi derivanti da fattori esterni che possano originare pericoli per il cantiere e per i lavoratori ivi impiegati.

### Strade

La presenza di rete stradale, con utenza destinata ad altri impianti sportivi già presenti ed attivi, in prossimità del cantiere può generare interferenze con le attività lavorative. Si ritiene essenziale prevedere regole di circolazione soprattutto in entrata e in uscita sia da parte dei lavoratori e mezzi d'opera impiegati che per l'accesso da parte dei fornitori. Si specifica sin d'ora che i mezzi lungo la via Anedda dovranno muoversi a "passo d'uomo".

#### RISCHI PRESENTI

- Investimento

#### PRESCRIZIONI ORGANIZZATIVE ED ESECUTIVE

##### Generali

- I Conducenti dei mezzi in ingresso ed uscita dal cantiere dovranno prestare la massima attenzione e procedere a bassa velocità. Per tutta la durata dei lavori, l'impresa affidataria dovrà garantire:- Una continua pulizia della sede stradale dai detriti del cantiere;- La presenza, a distanza idonea, di cartelli indicanti pericolo;- La presenza di un addetto che consenta l'effettuazione in sicurezza delle manovre di ingresso e uscita dal cantiere.
- Le aree di cantiere confinanti con strade dovranno essere dotate di illuminazione notturna e idonea segnaletica.
- La recinzione di cantiere confinante con strade e/o marciapiedi dovrà essere di materiale fisso (es. pannelli, reti in ferro) e dovrà segnalare le presenza di pericoli.
- Le zone di accesso al cantiere dovranno essere regolamentate dalla presenza di segnaletica conforme al codice della strada. L'impresa addetta all'allestimento della recinzione dovrà esplicitare nel POS la modalità di installazione della segnaletica.
- L'impresa affidataria dovrà richiedere permesso anticipato con indicazioni delle fasce orarie per la chiusura al traffico veicolare pubblico al comune di competenza.

**SEGNALETICA PREVISTA: DA DEFINIRE**

## Rischi trasmessi dalle lavorazioni all'ambiente esterno

Sono di seguito analizzati i fattori di rischio che il cantiere trasmette all'ambiente circostante con particolare attenzione agli insediamenti che richiedono particolari esigenze di tutela.

L'area di cantiere è situata nelle vicinanze di altri impianti sportivi: piscina (sia indoor che outdoor), campi da Rugby, altri impianti sportivi, ... per cui sono richieste particolari esigenze di tutela.

#### RISCHI PRESENTI

- Rumore
- Inalazione polveri

#### PRESCRIZIONI ORGANIZZATIVE ED ESECUTIVE

##### Generali

- I Conducenti dei mezzi in ingresso ed uscita dal cantiere dovranno prestare la massima attenzione e procedere a bassa velocità. Per tutta la durata dei lavori, l'impresa affidataria dovrà garantire:- Una continua pulizia della sede stradale dai detriti del cantiere;- La presenza, a distanza idonea, di cartelli indicanti pericolo;- La presenza di un addetto che consenta l'effettuazione in sicurezza delle manovre di ingresso e uscita dal cantiere.
- Le attività nei cantieri sono consentite nei giorni feriali nelle ore DA DEFINIRE e nei giorni prefestivi DA DEFINIRE
- Il rumore verso l'esterno dovrà essere contenuto entro i limiti stabiliti dalla classificazione acustica del Comune. Nel caso tali limiti non possano essere rispettati, l'impresa affidataria dovrà richiedere deroga agli uffici competenti.
- Se necessario, essere installate barriere che attenuino la propagazione del rumore verso le aree esterne (es. pannelli a ridosso della recinzione del cantiere, degli impianti ecc.)
- La dispersione aerea delle polveri dev'essere ridotta al massimo possibile (Es. inumidire materiali delle demolizioni ed edile con caratteristiche polverulenti)

## Sezione 4 - ORGANIZZAZIONE DEL CANTIERE

In questa sezione sono presi in considerazione i pericoli che si riferiscono all'organizzazione del cantiere con particolare riferimento agli elementi caratteristici di cui all'allegato XV punto 2.2.2 del D.Lgs. 81/08 e s.m.i

### Ponteggi

E' previsto l'utilizzo del ponteggio per i lavori da eseguire in cantiere. Ai sensi del D. Lgs. 81/08 e s.m.i., l'impresa addetta dovrà redigere a mezzo di persona competente un piano di montaggio, uso e smontaggio del ponteggio Pi.M.U.S., in funzione della sua complessità. Tale piano dovrà contenere istruzioni e progetti particolareggiati per gli schemi speciali costituenti il ponteggio e dovrà essere messo a disposizione del preposto addetto alla sorveglianza e di tutti i lavoratori interessati.



I ponteggi, dovranno essere montati, smontati o trasformati sotto la sorveglianza di un preposto e ad opera di lavoratori che hanno ricevuto una formazione adeguata e mirata alle operazioni previste.

Verificare sempre la presenza e completezza del Pi.M.U.S. prima del montaggio e dell'utilizzo del ponteggio. Verificarne il contenuto e verificare che tutte le operazioni di montaggio, utilizzo, trasformazione e smontaggio vengano effettuate in modo ad esso conforme.

#### RISCHI PRESENTI

- Caduta dall'alto
- Caduta di materiale dall'alto
- Urti e compressioni

#### PRESCRIZIONI ORGANIZZATIVE ED ESECUTIVE

##### Generali

- Gli elementi costituenti il ponteggio devono avere carico di sicurezza non minore di quello indicato nell'autorizzazione ministeriale prevista all'articolo 120 del Capo V del D.Lgs. 81/08
- L'estremità inferiore del montante deve essere sostenuta dalla piastra di base, di adeguate dimensioni, corredata da elementi di ripartizione del carico trasmesso dai montanti aventi dimensioni e caratteristiche adeguate ai carichi da trasmettere ed alla consistenza dei piani di posa. La piastra deve avere un dispositivo di collegamento col montante atto a regolare il centraggio del carico su di essa
- I ponteggi devono essere controventati opportunamente sia in senso longitudinale che trasversale; è ammessa deroga alla controventatura trasversale a condizione che i collegamenti realizzino una adeguata rigidità angolare. Ogni controvento deve resistere a trazione e a compressione
- Per i ponteggi a tubi e giunti, a giunto serrato, le due ganasce non devono essere a contatto dalla parte del bullone. Le parti costituenti il giunto di collegamento, in esercizio devono essere riunite fra di loro permanentemente e solidamente in modo da evitare l'accidentale distacco di qualcuna di esse

### Trabattelli

I ponti a torre su ruote dovranno essere realizzati a regola d'arte, utilizzando buon materiale, risulteranno idonei allo scopo e saranno mantenuti in efficienza per l'intera durata del lavoro.

#### RISCHI PRESENTI

- Caduta dall'alto
- Caduta di materiale dall'alto
- Urti e compressioni



#### PRESCRIZIONI ORGANIZZATIVE ED ESECUTIVE

##### Generali

- I ponti su ruote devono avere base ampia in modo da resistere, con largo margine di sicurezza, ai carichi ed alle oscillazioni cui possono essere sottoposti durante gli spostamenti o per colpi di vento e in modo che non possano essere ribaltati
- Le ruote del ponte in opera devono essere saldamente bloccate con cunei dalle due parti o sistemi equivalenti.
- Per i lavori superiori a cinque metri dovrà essere costruito, per il ponteggio mobile, il sottoponte in maniera identica al ponte di lavoro a distanza non superiore a m 2,50.
- I parapetti del ponteggio mobile saranno quelli previsti dal costruttore (altezza 1 metro, tavola fermapièdi e corrente intermedio ovvero alti 1 metro, tavola fermapièdi e luce libera minore di 60 cm).
- Prima dell'uso della attrezzatura, verificare che nella zona di lavoro non vi siano linee elettriche aeree che possano interferire con le manovre. In caso di presenza di linee elettriche o impianti in tensione è vietato operare a distanze inferiori a quelle riportate nella tabella 1 dell'Allegato IX del D.Lgs. 81/08 (Distanze di sicurezza da parti attive di linee elettriche e di impianti elettrici non protette o non sufficientemente protette)

## Parapetti

I parapetti saranno previsti per evitare la caduta nel vuoto di persone e materiale. Agli effetti del D.Lgs. 81/08 (punto 1.7.2.1 dell'Allegato IV), è considerato "**parapetto normale**" un parapetto che soddisfi alle seguenti condizioni:

- sia costruito con materiale rigido e resistente in buono stato di conservazione;
- abbia un'altezza utile di almeno un metro;
- sia costituito da almeno due correnti, di cui quello intermedio posto a circa metà distanza fra quello superiore ed il pavimento;
- sia costruito e fissato in modo da poter resistere, nell'insieme ed in ogni sua parte, al massimo sforzo cui può essere assoggettato, tenuto conto delle condizioni ambientali e della sua specifica funzione.

E' considerato "**parapetto normale con arresto al piede**" il parapetto definito al comma precedente, completato con fascia continua poggiante sul piano di calpestio ed alta almeno 15 centimetri.

E' considerata equivalente ai parapetti normali, qualsiasi protezione, quale muro, balaustra, ringhiera e simili, realizzante condizioni di sicurezza contro la caduta verso i lati aperti, non inferiori a quelle presentate dai parapetti stessi.



### RISCHI PRESENTI

- Caduta dall'alto

## Recinzione del cantiere

Il cantiere dovrà essere dotato di recinzione avente caratteristiche idonee ad impedire l'accesso agli estranei alle lavorazioni.

Al fine di precludere l'accesso agli estranei sia durante che fuori l'orario di lavoro, il cantiere sarà opportunamente recintato mediante una recinzione con rete metallica e soprastante rete rosso/arancio alta non meno di 2 m .

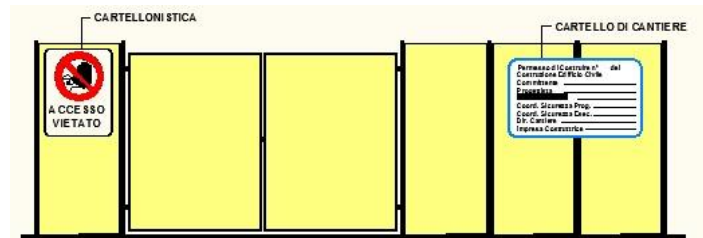

### PRESCRIZIONI ORGANIZZATIVE ED ESECUTIVE

#### Generali

- Le recinzioni, delimitazioni, segnalazioni devono essere tenute in efficienza per tutta la durata dei lavori.
- Quando per esigenze lavorative si renda necessario rimuovere in tutto o in parte tali protezioni, deve essere previsto un sistema alternativo di protezione quale la sorveglianza continua delle aperture che consentono l'accesso di estranei ai luoghi di lavoro pericolosi. I sistemi di protezione devono essere ripristinati non appena vengono a cessare i motivi della loro rimozione e comunque sempre prima di sospendere la sorveglianza alternativa, anche se conseguenza delle pause di lavoro.
- Recinzioni, sbarramenti, scritte, segnali, protezioni devono essere di natura tale da risultare costantemente ben visibili. Ove non risulti sufficiente l'illuminazione naturale, gli stessi devono essere illuminati artificialmente; l'illuminazione deve comunque essere prevista per le ore notturne.
- Quando per la natura dell'ambiente o per l'estensione del cantiere non sia praticamente realizzabile la recinzione completa, è necessario provvedere almeno ad apporre sbarramenti e segnalazioni in corrispondenza delle eventuali vie di accesso alla zona proibita e recinzioni in corrispondenza dei luoghi di lavoro fissi, degli impianti e dei depositi che possono costituire pericolo.
- Per i cantieri e luoghi di lavoro che hanno una estensione progressiva (es. stradali) devono essere adottati provvedimenti che seguono l'andamento dei lavori e comprendenti, a seconda dei casi, mezzi materiali di segregazione e segnalazione, oppure, omini con funzione di segnalatori o sorveglianti.
- Quando è possibile il passaggio o lo stazionamento di terzi lateralmente o sotto posti di lavoro sopraelevati, devono essere adottate misure per impedire la caduta di oggetti e materiali nonché protezioni per l'arresto degli stessi. Fino al completamento delle protezioni per il passaggio o lo stazionamento di terzi lateralmente o sotto posti di lavoro sopraelevati, la zona esposta a rischio di caduta accidentale di materiale dall'alto deve essere delimitata e/o sorvegliata al fine di evitare la presenza di persone.

#### SEGNALETICA PREVISTA



Vietato l'accesso alle persone non autorizzate  
D.Lgs.81/08



## Recinzione del cantiere con paletti e rete - Recinzione tipo Pasini

Il cantiere dovrà essere anche dotato di recinzione avente caratteristiche idonee ad impedire l'accesso agli estranei alle lavorazioni.

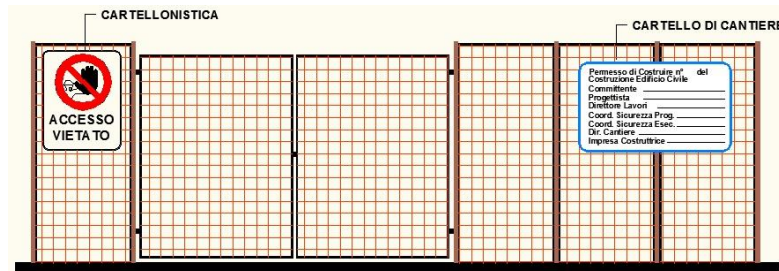

Al fine di precludere l'accesso agli estranei sia durante che fuori l'orario di lavoro, il cantiere sarà opportunamente recintato mediante una recinzione con paletti in ferro e rete alta non meno di 2 m e comunque non inferiore alla altezza richiesta dal locale regolamento edilizio.

## PRESCRIZIONI ORGANIZZATIVE ED ESECUTIVE

### Generali

- Le recinzioni, delimitazioni, segnalazioni devono essere tenute in efficienza per tutta la durata dei lavori.
- Quando per esigenze lavorative si renda necessario rimuovere in tutto o in parte tali protezioni, deve essere previsto un sistema alternativo di protezione quale la sorveglianza continua delle aperture che consentono l'accesso di estranei ai luoghi di lavoro pericolosi. I sistemi di protezione devono essere ripristinati non appena vengono a cessare i motivi della loro rimozione e comunque sempre prima di sospendere la sorveglianza alternativa, anche se conseguenza delle pause di lavoro.
- Recinzioni, sbarramenti, scritte, segnali, protezioni devono essere di natura tale da risultare costantemente ben visibili. Ove non risulti sufficiente l'illuminazione naturale, gli stessi devono essere illuminati artificialmente; l'illuminazione deve comunque essere prevista per le ore notturne.
- Quando per la natura dell'ambiente o per l'estensione del cantiere non sia praticamente realizzabile la recinzione completa, è necessario provvedere almeno ad apporre sbarramenti e segnalazioni in corrispondenza delle eventuali vie di accesso alla zona proibita e recinzioni in corrispondenza dei luoghi di lavoro fissi, degli impianti e dei depositi che possono costituire pericolo.
- Per i cantieri e luoghi di lavoro che hanno una estensione progressiva (es. stradali) devono essere adottati provvedimenti che seguono l'andamento dei lavori e comprendenti, a seconda dei casi, mezzi materiali di segregazione e segnalazione, oppure, omini con funzione di segnalatori o sorveglianti.
- Quando è possibile il passaggio o lo stazionamento di terzi lateralmente o sotto posti di lavoro sopraelevati, devono essere adottate misure per impedire la caduta di oggetti e materiali nonché protezioni per l'arresto degli stessi. Fino al completamento delle protezioni per il passaggio o lo stazionamento di terzi lateralmente o sotto posti di lavoro sopraelevati, la zona esposta a rischio di caduta accidentale di materiale dall'alto deve essere delimitata e/o sorvegliata al fine di evitare la presenza di persone.

### SEGNALETICA PREVISTA



Vietato l'accesso alle persone non autorizzate  
D.Lgs.81/08

## Bagni chimici

Nel cantiere dovranno essere presenti bagni chimici nel numero che verrà comunicato (minimo 2).

Le caratteristiche dei bagni chimici adottate non dovranno essere inferiori alle seguenti:

- Il bagno sarà costruito con materiali non porosi o a bassa porosità tale da permettere una rapida pulizia e decontaminazione;
- le dimensioni minime interne non saranno inferiori a 100 x 100 cm per la base e 240 cm per l'altezza
- sarà provvisto di griglie di areazione che assicureranno un continuo ricambio d'aria;
- il tetto sarà costituito da materiale semitrasparente in modo da garantire un sufficiente passaggio della luce,
- la porta sarà dotata di sistema di chiusura a molla e di un sistema di segnalazione che indicherà quando il bagno è libero od occupato;
- il bagno sarà dotato di tubo di sfiato che, inserito nella vasca reflui, fuoriuscirà dal tetto evitando così che all'interno si formino cattivi odori;
- la vasca reflui sarà dotata di sistema di scherma tura in grado di impedire eventuali schizzi di materiale fecale e/o urine.
- la schermatura avrà caratteristiche tali da consentire la pulizia e la decontaminazione;
- la vuotatura della vasca sarà effettuata almeno ogni 24/48 ore, tenendo conto anche della situazione meteorologica e della numerosità dell'utenza;
- in occasione della vuotatura sarà effettuato un lavaggio dell'intero bagno mediante uso di acqua sotto pressione.



## PRESCRIZIONI ORGANIZZATIVE ED ESECUTIVE

### Generali

- I locali che ospitano i lavabi devono essere dotati di acqua corrente, se necessario calda e di mezzi detergenti e per asciugarsi.
- I lavabi devono essere in numero minimo di uno ogni 5 lavoratori e 1 gabinetto ogni 10 lavoratori impegnati nel cantiere
- I servizi igienici devono essere costruiti in modo da salvaguardare la decenza e mantenuti puliti
- In condizioni lavorative con mancanza di spazi sufficienti per l'allestimento dei servizi di cantiere, e in prossimità di strutture idonee aperte al pubblico, è consentito attivare delle convenzioni con tali strutture al fine di supplire all'eventuale carenza di servizi in cantiere: copia di tali convenzioni deve essere tenuta in cantiere ed essere portata a conoscenza dei lavoratori.
- Quando per particolari esigenze vengono utilizzati bagni mobili chimici, questi devono presentare caratteristiche tali da minimizzare il rischio sanitario per gli utenti

## Monoblocco uso ufficio

In cantiere dovrà essere installato almeno un monoblocco prefabbricato ad uso ufficio ad uso delle figure responsabili dotato, eventualmente, di servizi igienici.



## PRESCRIZIONI ORGANIZZATIVE ED ESECUTIVE

### Generali

- I posti di lavoro all'interno dei locali in cui si esercita l'attività di costruzione, tenuto conto delle caratteristiche del cantiere e della valutazione dei rischi, devono soddisfare alle disposizioni di cui all'allegato XIII del D.Lgs.81/08, PRESCRIZIONI PER I POSTI DI LAVORO NEI CANTIERI.

## impianto elettrico di cantiere

L'impianto elettrico dovrà essere realizzato utilizzando personale esclusivamente specializzato in conformità a quanto richiesto dal D.M.37/08 e la ditta incaricata della realizzazione dell'impianto avrà cura di rilasciare al cantiere apposita Dichiarazione di Conformità.

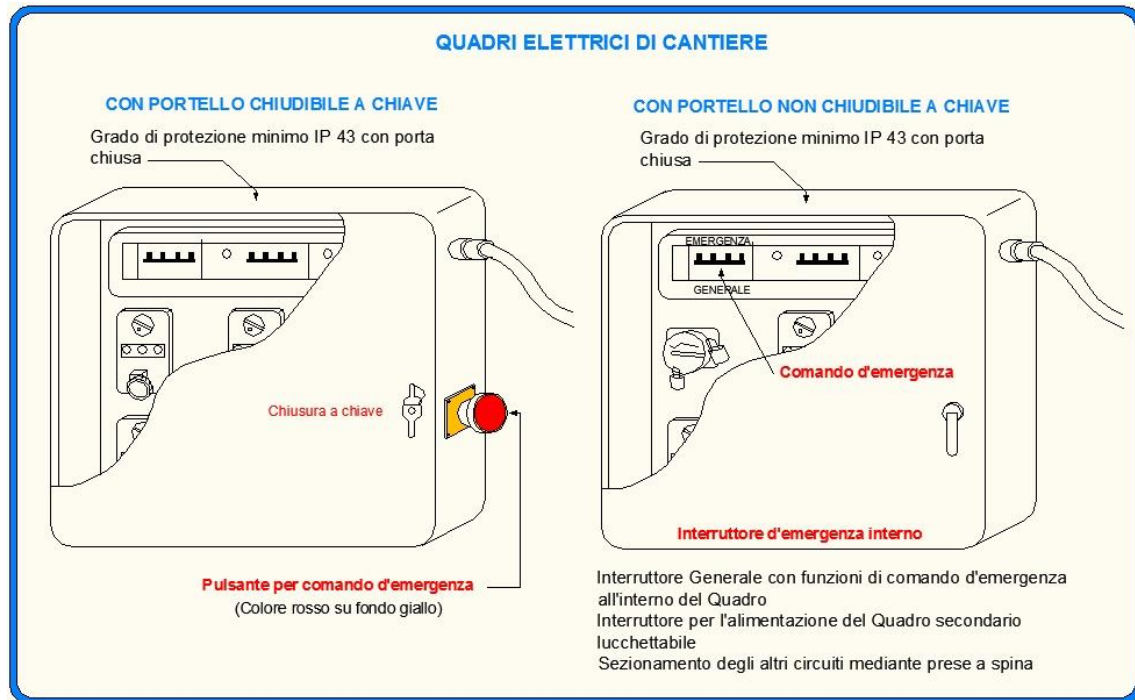

L'eventuale richiesta di allacciamento delle ditte subappaltatrici che operano in cantiere sarà fatta al Direttore tecnico di cantiere che indicherà il punto di attacco per le varie utenze; detta fornitura sarà subordinata alle seguenti condizioni:

- fornitura tramite allacciamento al quadro del Subappaltatore dotato come minimo di interruttore di linea e interruttore differenziale;
- esecuzione dell'impianto elettrico del Subappaltatore in conformità alle norme di buona tecnica ed eseguite a regola d'arte;
- dichiarazione di conformità.

### Sono assolutamente vietati allacciamenti di fortuna o difformi dalla buona tecnica.

I quadri elettrici di distribuzione vengono collocati in posizione che ne consentano l'agevole manovra, facilitata dall'indicazione dei circuiti derivati, le apparecchiature di comando ed i dispositivi di protezione a tempo inverso e/o differenziali vengono collocati in apposite cassette stagne aventi un grado di protezione meccanica confacente ed adeguato all'installazione prevista.

### RISCHI PRESENTI

- Elettrocuzione

### SEGNALETICA PREVISTA

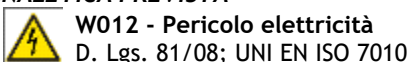

## Grù

Per l'esecuzione dei lavori è previsto l'impiego della Gru



### RISCHI PRESENTI

- Caduta di materiale dall'alto
- Cesoiamento
- Elettrocuzione

### PRESCRIZIONI ORGANIZZATIVE ED ESECUTIVE

#### Generali

- Prima di procedere con la fase di montaggio è necessario verificare l'idoneità del suolo (stabilità del terreno, planarità ecc.)
- In caso di presenza di più gru a torre dovrà essere tenuta una distanza di sicurezza, tra le stesse, in funzione dell'ingombro dei carichi.
- La Gru dovrà essere corredata del libretto d'uso e manutenzione (art. 71, comma 4, D.Lgs. 81/08)
- L'area di ingombro alla base deve essere recintata con parapetto di altezza di almeno 1,00 m e munita della segnaletica di sicurezza.
- L'uso della gru dovrà rispettare la distanza minima (riportata nella tabella 1 dell'allegato IX) da linee elettriche aeree non protette. (Art.83, comma 1 - D.Lgs.81/08)

## Impianto di terra e di protezione contro le scariche atmosferiche

L'impianto di terra, a protezione delle tensioni di contatto, dovrà essere messo in comune con l'eventuale impianto di protezione dalle scariche atmosferiche, al quale saranno collegate tutte le masse metalliche di notevoli dimensioni.



Gli impianti dovranno essere verificati prima della messa in servizio da un tecnico competente per conto dell'impresa proprietaria dell'impianto e denunciati, entro 30 giorni, all'INAIL.

### RISCHI PRESENTI

- Elettrocuzione

#### DPI PREVISTI PER I LAVORATORI

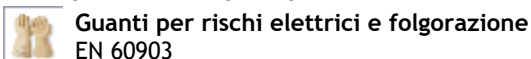

#### SEGNALETICA PREVISTA

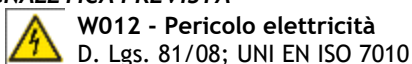

## Viabilità del cantiere

Come detto in precedenza, l'ingresso al cantiere da via Luigi Anedda (ingresso Ovest) porta ad una promiscuità con gli utenti agli impianti sportivi e obbliga ad un percorso articolato dalla SP43R all'ingresso del cantiere. Per ridurre tali interferenze, si prevede la realizzazione di un secondo punto di accesso al cantiere da Via Augusta Ghidiglia (ingresso Est) accessibile da Via San Leonardo. Questo sarà possibile realizzando un apposito stradello carrabile che collegherà Via Augusta Ghidiglia con l'area di cantiere (vedi Layout di cantiere "Tav.2-Viabilità di cantiere" Rev. 01 del 30/05/2024). Ai mezzi pesanti che dovranno accedere in cantiere verrà imposto l'obbligo di utilizzare esclusivamente l'ingresso Est.

La posizione in generale non risulta essere particolarmente nevralgica e interferenziale fatto salvo l'accesso/uscita Ovest dal cantiere (destinata esclusivamente ai veicoli leggeri).

La viabilità di cantiere dovrà essere conforme alle seguenti disposizioni:

La larghezza delle rampe d'accesso al fondo degli scavi deve consentire un franco di almeno 70 cm oltre la sagoma d'ingombro

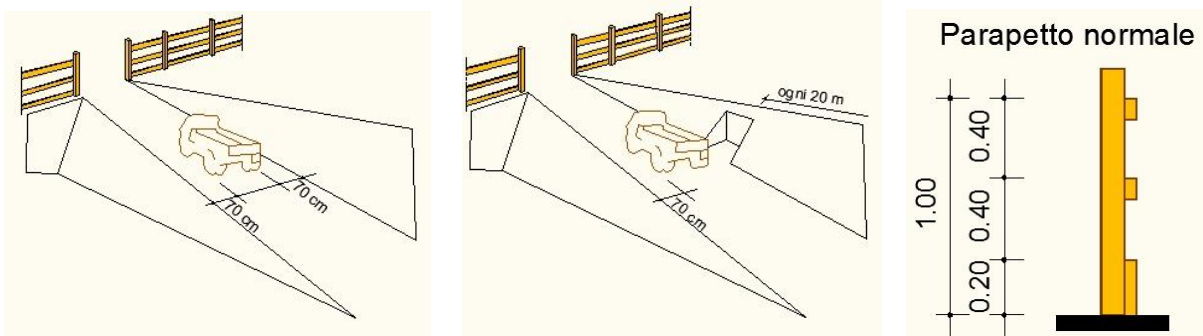

Qualora nei tratti lunghi il franco venga limitato ad un solo lato devono essere realizzate piazzuole o nicchie di rifugio ad intervalli non superiori a 20 metri lungo l'altro lato

I viottoli e le scale con gradini ricavati nel terreno o nella roccia devono essere provvisti di parapetto nei tratti prospicienti il vuoto quando il dislivello superi i 2.00 metri

## PRESCRIZIONI ORGANIZZATIVE ED ESECUTIVE

### Generali

- L'accesso dei pedoni deve essere separato da quello dei mezzi, per tale scopo, l'impresa affidataria dovrà definire i percorsi da utilizzare.
- L'accesso pedonale al fondo dello scavo deve essere reso indipendente dall'accesso carrabile; solo nel caso in cui non fosse possibile realizzare tale accesso, la larghezza delle rampe deve essere tale da consentire un franco di almeno 70 centimetri, oltre la sagoma di ingombro del veicolo.
- Qualora nei tratti lunghi il franco venga limitato ad un solo lato, devono essere realizzate piazzuole o nicchie di rifugio ad intervalli non superiori a 20 metri lungo l'altro lato.

## Aree di deposito materiali

L'area di stoccaggio dei materiali, chiaramente identificata e ben delimitata nella planimetria, deve risultare raggiungibile dai mezzi di trasporto (autocarri, carriole, ecc.). Il materiale ivi depositato deve essere mantenuto ordinato in relazione alla sua tipologia ed alla sua movimentazione.

È vietato comunque costituire depositi di materiali presso il ciglio degli scavi; qualora tali depositi siano necessari per le condizioni di lavoro, si deve provvedere alle necessarie puntellature o sostegno preventivo della corrispondente parete di scavo.

I depositi in cataste, pile, mucchi devono essere effettuati in modo da evitare crolli e cedimenti e che i materiali possano essere prelevati senza dover ricorrere a manovre pericolose.

I percorsi per la movimentazione dei carichi devono essere scelti in modo da evitare quanto più possibile che essi interferiscano con zone in cui si trovano persone. Quando ciò non sia possibile i trasporti e la movimentazione, anche aerea, dei carichi dovranno essere opportunamente segnalati onde consentire lo spostamento delle persone.

Al manovratore del mezzo di sollevamento e trasporto deve essere garantito il controllo delle condizioni di tutto il percorso, anche ricorrendo a personale ausiliario.

### Rifiuti di cantiere

Per quanto riguarda i rifiuti o gli scarti di lavorazione, devono essere tenuti in modo ordinato all'interno del cantiere o in area appositamente attrezzata e perimetrata, in attesa di essere reimpiegati o smaltiti.

I rifiuti delle varie fasi lavorative saranno collocati in appositi contenitori.

I materiali di rifiuto dovranno essere accumulati in piccole quantità in opportuna area di cantiere e portati di volta in volta verso una discarica autorizzata.

Sarà tenuto idoneo registro di scarico dei rifiuti (se necessario). I depositi di materiali non dovranno costituire intralcio ai percorsi pedonali e veicolari

### Mezzi estinguenti

In cantiere dovranno essere ben identificati i mezzi ed impianti di estinzione (Estintori portatili, carrellati, ..., al bisogno) e l'impresa che ne curerà l'installazione, dovrà garantirne l'efficienza e le verifiche obbligatorie di legge per tutta la durata dei lavori.

### Consultazione RLS - attuazione a quanto previsto dall'articolo 102

Prima dell'accettazione del piano di sicurezza e di coordinamento di cui all'articolo 100 e delle modifiche significative apportate allo stesso, il datore di lavoro di ciascuna impresa esecutrice consulta il rappresentante dei lavoratori per la sicurezza e gli fornisce eventuali chiarimenti sul contenuto del piano. Il rappresentante dei lavoratori per la sicurezza ha facoltà di formulare proposte al riguardo.

La presa visione del presente Piano e la formulazione delle eventuali proposte da parte dei Rappresentanti dei lavoratori per la sicurezza, sono riportate all'ultima pagina del PSC alla Sezione FIRME.

### Disposizioni per dare attuazione a quanto previsto dall'art. 92, comma 1 lettera c)

L'organizzazione per la cooperazione e il coordinamento tra i datori di lavoro, compresi i lavoratori autonomi, dovrà avvenire per mezzo di riunioni di coordinamento convocate dal CSE, con periodicità stabilite dallo stesso in funzione delle esigenze di cantiere.

Prima del loro ingresso in cantiere le imprese esecutrici dovranno fornire al CSE il nominativo di un preposto al quale il CSE si rivolgerà per eventuali comunicazioni in assenza del datore di lavoro. Il nominativo del preposto dovrà essere indicato nel POS di ogni impresa.

Alle imprese e lavoratori autonomi sarà consegnato il Piano di sicurezza e coordinamento prima del loro ingresso in cantiere.

## Sezione 5 -DESCRIZIONE DEI LAVORI

Si rimanda sin d'ora a una attenta lettura di tutti i Documenti del progetto, nonché alle diverse Relazioni Tecniche.

Nel seguente paragrafo vengono individuati i lavori da eseguire in cantiere. Gli stessi verranno eseguiti successivamente alla bonifica bellica (NON oggetto delle presenti "Prime indicazioni").

Nella seguente tabella sono riportate le lavorazioni che sono state suddivise in ATTIVITA' LAVORATIVE ed in FASI DI LAVORO.

ATTIVITA'	FASI DI LAVORO
ALLESTIMENTO CANTIERE	<ul style="list-style-type: none"> <li>• Montaggio recinzione e cancello/i di cantiere</li> <li>• Apposizione segnaletica cantiere</li> <li>• Viabilità e segnaletica cantiere</li> <li>• Allestimento di depositi</li> <li>• Montaggio baracche</li> <li>• Montaggio bagni chimici</li> <li>• Realizzazione impianto elettrico e di terra del cantiere</li> <li>• Montaggio gru (ora o in una fase più avanzata)</li> <li>• Montaggio ponteggio (ora o in una fase più avanzata)</li> <li>• Montaggio castello di tiro(ora o in una fase più avanzata)</li> </ul>
FONDAZIONI CONTINUE	<ul style="list-style-type: none"> <li>• Scavi (Scavi di splateamento, di sbancamento, a sezione obbligata) - Profondità scavo circa 2m.</li> <li>• Strutture di fondazione in c.a.</li> <li>• Reti impiantistiche interrato</li> <li>• Rinterri e rinfianchi</li> <li>• Soletta in c.a., vespai, drenaggi</li> </ul>
STRUTTURE IN ELEVAZIONE	<ul style="list-style-type: none"> <li>• Strutture in elevazione in blocchi cassero e c.a. (realizzazione di pareti in elevazione e pilastri e travi in c.a.)</li> <li>• Completamento travi in c.a.</li> </ul>
SOLAIO IN LATEROCEMENTO	<ul style="list-style-type: none"> <li>• Realizzazione solai in laterocemento e massetto</li> </ul>
STRUTTURA METALLICA ZONA INGRESSI	<ul style="list-style-type: none"> <li>• Montaggio struttura metallica nella zona ingressi</li> </ul>
STRUTTURE PRINCIPALI IN LEGNO LAMELLARE	<ul style="list-style-type: none"> <li>• Montaggio travi in legno lamellare</li> <li>• Montaggio arcarecci in legno</li> <li>• Posa veletta perimetrale in X-lam</li> </ul>
IMPERMEABILIZZAZIONE E COMPLETAMENTO COPERTURE	<ul style="list-style-type: none"> <li>• Montaggio di copertura in pannelli termo isolanti</li> <li>• Impermeabilizzazione di coperture</li> <li>• Montaggio scossaline e canali di gronda</li> </ul>
PENSILINA LATO SUD	<ul style="list-style-type: none"> <li>• Montaggio pensilina in legno lamellare</li> <li>• Posa pannelli sandwich</li> </ul>
FACCIATA POLICARBONATO	<ul style="list-style-type: none"> <li>• Montaggio di struttura di sostegno per facciata</li> <li>• Applicazione esterna di pannelli e completamento scossalina</li> </ul>
PAVIMENTAZIONE PER ATTIVITA' SPORTIVA INDOOR	<ul style="list-style-type: none"> <li>• Posa di isolamento termico in pannelli XPS</li> <li>• Fondazione in soletta in c.a.</li> <li>• Posa di pavimentazione in legno per impianti sportivi</li> <li>• Realizzazione di segnaletica orizzontale</li> <li>• Montaggio di strutture verticali in acciaio</li> </ul>
INTERNI	<ul style="list-style-type: none"> <li>• Pareti divisorie</li> <li>• Intonaci e pitturazioni interne</li> </ul>

	<ul style="list-style-type: none"><li>• Pavimentazioni interne</li><li>• Rivestimenti interni</li><li>• Serramenti interni</li><li>• Serramenti esterni</li></ul>
IMPIANTI INTERNI	<ul style="list-style-type: none"><li>• Impianto di illuminazione</li><li>• Impianto di condizionamento</li><li>• Impianto elettrico e di protezione</li><li>• Impianto idrico-sanitario</li><li>• Impianto rete dati e fonia</li><li>• Impianto termico</li></ul>
ALLACCIAMENTI ESTERNI	<ul style="list-style-type: none"><li>• Posa di conduttura elettrica</li><li>• Posa di conduttura telefonica</li><li>• Posa di conduttura idrica</li><li>• Posa di conduttura fognaria</li></ul>
OPERE ESTERNE	<ul style="list-style-type: none"><li>• Pavimentazioni esterne</li><li>• Vasca di prima pioggia</li><li>• Vasca di raccolta acqua meteoriche ad uso irriguo</li><li>• Invaso di laminazione</li></ul>
SMOBILIZZIO DEL CANTIERE	<ul style="list-style-type: none"><li>• Pulizia generale dell'aria di cantiere</li><li>• Smobilizzo del cantiere</li></ul>

**NB: L'ANALISI DETTAGLIATA DELLE DIVERSE LAVORAZIONI SARA' SVILUPPATA IN UNA FASE PIU' EVOLUTA DEL PROGETTO.**



## RISCHI E MISURE GENERALI

Di seguito sono riportati i rischi comuni alle lavorazioni previste e le prescrizioni che le aziende dovranno adottare a carattere generale.

### **RISCHIO: Elettrocuzione**

**Situazioni di pericolo:** Ogni volta che si lavora con attrezzature funzionanti ad energia elettrica o si transita in prossimità di lavoratori che ne fanno uso o si eseguono scavi e/o demolizioni con possibilità di intercettazione di linee elettriche in tensione. Lavori nelle vicinanze di linee elettriche aeree.



Prima di iniziare le attività dovrà essere effettuata una ricognizione dei luoghi di lavoro, al fine di individuare la eventuale esistenza di linee elettriche aeree o interrate e stabilire le idonee precauzioni per evitare possibili contatti diretti o indiretti con elementi in tensione.

I percorsi e la profondità delle linee interrate o in cunicolo in tensione dovranno essere rilevati e segnalati in superficie quando interessano direttamente la zona di lavoro. Dovranno essere altresì formulate apposite e dettagliate istruzioni scritte per i preposti e gli addetti ai lavori in prossimità di linee elettriche.

- La scelta degli impianti e delle attrezzature elettriche per le attività edili dovrà essere effettuata in funzione dello specifico ambiente di lavoro, verificandone la conformità alle norme di Legge e di buona tecnica.
- L'impianto elettrico di cantiere dovrà essere sempre progettato e dovrà essere redatto in forma scritta nei casi previsti dalla Legge; l'esecuzione, la manutenzione e la riparazione dello stesso dovrà essere effettuata da personale qualificato.
- Utilizzare materiale elettrico (cavi, prese) solo dopo attenta verifica di personale esperto (elettricista)
- Le condutture devono essere disposte in modo che non vi sia alcuna sollecitazione sulle connessioni dei conduttori, a meno che esse non siano progettate specificatamente a questo scopo.
- Per evitare danni, i cavi non devono passare attraverso luoghi di passaggio per veicoli o pedoni. Quando questo sia invece necessario, deve essere assicurata una protezione speciale contro i danni meccanici e contro il contatto con macchinario di cantiere.
- Per i cavi flessibili deve essere utilizzato il tipo H07 RN-F oppure un tipo equivalente.
- Verificare sempre, prima dell'utilizzo di attrezzature elettriche, i cavi di alimentazione per accertare l'assenza di usure, abrasioni.
- Non manomettere mai il polo di terra
- Usare spine di sicurezza omologate CEI
- Usare attrezzature con doppio isolamento
- Controllare i punti di appoggio delle scale metalliche
- Evitare di lavorare in ambienti molto umidi o bagnati o con parti del corpo umide



### **RISCHIO: Caduta dall'alto**

**Situazioni di pericolo:** Ogni volta che si transita o lavora sui ponteggi o sulle opere provvisorie in quota (anche a modesta altezza), in prossimità di aperture nel vuoto (botole, aperture nei solai, vani scala, vani ascensore, ecc.), in prossimità di scavi o durante l'utilizzo di mezzi di collegamento verticale (scale, scale a pioli, passerelle, ascensori di cantiere, ecc.).



Le perdite di stabilità dell'equilibrio di persone che possono comportare cadute da un piano di lavoro ad un altro posto a quota inferiore (di norma con dislivello maggiore di 2 metri), devono essere impedito con misure di prevenzione, generalmente costituite da parapetti di trattenuta applicati a tutti i lati liberi di travi, impalcature, piattaforme, ripiani, balconi, passerelle e luoghi di lavoro o di passaggio sopraelevati. Si dovrà provvedere alla copertura e segnalazione di aperture su solai, solette e simili o alla loro delimitazione con parapetti a norma.



Imbracatura  
Rif. norm.: UNI EN 361



Cordino - Con assorbitore di energia  
Rif. norm.: UNI EN 354,355



Linea Ancoraggio - Tipo Flessibile  
Rif. norm.: UNI EN 353-2



Dispositivo Retrattile - Anticaduta  
Rif. norm.: UNI EN 360

Qualora risulti impossibile l'applicazione di tali protezioni dovranno essere adottate misure collettive o personali atte ad arrestare con il minore danno possibile le cadute. A seconda dei casi potranno essere utilizzate: superfici di arresto costituite da tavole in legno o materiali semirigidi; reti o superfici di arresto molto deformabili; dispositivi di protezione individuale di trattenuta o di arresto della caduta

Lo spazio corrispondente al percorso di un' eventuale caduta deve essere reso preventivamente libero da ostacoli capaci di interferire con le persone in caduta, causandogli danni o modificandone la traiettoria.

Il calcolo della distanza di caduta libera (DCL) viene effettuato al fine di dimensionare correttamente il sistema di caduta da adottare. Si supponga, ad esempio, di montare la linea di ancoraggio del primo ordine di telai di un ponteggio all'altezza del primo tavolato (anziché rialzata rispetto a tale quota). Il calcolo della distanza di caduta libera consentirebbe di evidenziare analiticamente l'impatto del lavoratore con il terreno o con altri ostacoli eventualmente presenti nell'area di cantiere.

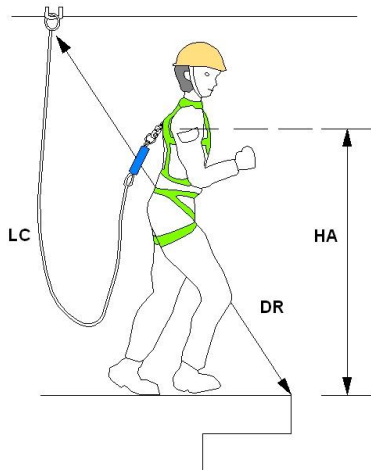

Per il calcolo di DLC si applica la seguente formula:

$$DCL = LC - DR + HA$$

Essendo (vedi figura):

DCL = Distanza di caduta libera

LC = Lunghezza del cordino

DR = Distanza, misurata in linea retta, tra il punto di ancoraggio ed il punto del bordo oltre il quale è possibile la caduta

HA = Massima altezza, rispetto ai piedi, dell'attacco del cordino alla imbracatura del lavoratore, quando questi è in posizione eretta (di solito 1.50 m)

L'eventuale montaggio e smontaggio dei ponteggi dovrà essere eseguito da personale esperto e seguendo le procedure di sicurezza e le raccomandazioni riportate nel Piano di montaggio, uso e smontaggio (PIMUS) che dovrà essere redatto dalla impresa esecutrice, ai sensi del D.Lgs. 81/08.

### **RISCHIO: Caduta di materiale dall'alto**

**Situazioni di pericolo:** Il rischio è presente tutte le volte che si lavora sotto o nelle vicinanze di strutture elevate in costruzione, restauro o demolizione, di ponteggi, di apparecchi di sollevamento ecc.

Il rischio è anche presente nei lavori dentro scavi, nelle fondazioni, nei pozzi, in cavità.



Occorrerà installare idonei parapetti completi, con tavole fermapiede nei ponteggi e in tutte le zone con pericolo di caduta nel vuoto (scale fisse, aperture nei solai, vani ascensore, ecc.)

Le perdite di stabilità incontrollate dell'equilibrio di masse materiali in posizione ferma o nel corso di maneggio e trasporto manuale o meccanico ed i conseguenti moti di crollo, scorrimento, caduta inclinata su pendii o verticale nel vuoto devono, di regola, essere impediti mediante la corretta sistemazione delle masse o attraverso l'adozione di misure atte a trattenere i corpi in relazione alla loro natura, forma e peso.

Gli effetti dannosi conseguenti alla possibile caduta di masse materiali su persone o cose dovranno essere eliminati mediante dispositivi rigidi o elastici di arresto aventi robustezza, forme e dimensioni proporzionate alle caratteristiche dei corpi in caduta.



Elmetto in polietilene o ABS

Rif. norm.: UNI EN 397

Antiurto, elettricamente isolato fino a 440 V e con sottogola

Quando i dispositivi di trattenuta o di arresto risultino mancanti o insufficienti, dovrà essere impedito l'accesso involontario alle zone di prevedibile caduta, segnalando convenientemente la natura del pericolo.

Per tutti i lavori in altezza i lavoratori dovranno assicurare gli attrezzi di uso comune ad appositi cordini o deporli in appositi contenitori.

Tutti gli addetti dovranno, comunque, fare uso sempre dell'elmetto di protezione personale, dotato di passagola per tutti i lavori in quota.

### **RISCHIO: Seppellimento, sprofondamento**

Si dovranno adottare tecniche di scavo adeguate alle circostanze, e tali da garantire anche la stabilità di edifici ed opere preesistenti. Gli scavi dovranno essere realizzati e armati in relazione alla natura del terreno ed alle altre circostanze influenti sulla stabilità e comunque in modo da impedire slittamenti, frane, crolli e da resistere a spinte pericolose, causate anche da piogge, infiltrazioni, cicli di gelo e disgelo. Dovranno essere predisposti percorsi e mezzi per il sicuro accesso ai posti di lavoro e per il rapido allontanamento in caso d'emergenza.



La presenza di scavi aperti dovrà essere in tutti i casi adeguatamente segnalata, sul ciglio degli scavi Dovranno essere vietati i depositi di materiali, il posizionamento di macchine pesanti o fonti di vibrazioni e urti, il passaggio e la sosta di veicoli. Ove si operi sul fondo di uno scavo, dovrà essere prevista la Sorveglianza di un addetto situato all'esterno dello scavo stesso. Per i terreni lavorati a superficie inclinata, in trincea ed in rilevato devono essere effettuati dei controlli periodici della stabilità del terreno, soprattutto a seguito di lavorazioni limitrofe con altri mezzi operativi.

In caso di previsioni di forti precipitazioni, fango o di instabilità dovuta a lavorazioni limitrofe o a incoerenza del terreno, le scarpate devono essere protette ed adeguatamente sostenute da armature o puntellamenti.

I lavori in scavi devono essere sospesi durante eventi meteorologici che possano influire sulla stabilità dei terreni; la stabilità delle pareti e delle protezioni dello scavo devono essere verificate prima della ripresa delle lavorazioni.

Prima dell'esecuzione di lavori di scavo dovranno essere individuate e segnalate le aree destinate allo scarico e/o deposito del materiale di risulta o di materiale destinato alla lavorazione.

Per scavi a sezione obbligata di profondità superiore a 1,5 m, posizionare adeguate sbadacchiature, sporgenti almeno 30 cm. al di sopra il ciglio dello scavo. In ogni attività di scavo da eseguirsi nel cantiere (a sezione obbligata, di sbancamento, manuali) dovranno rispettarsi le seguenti indicazioni generali:

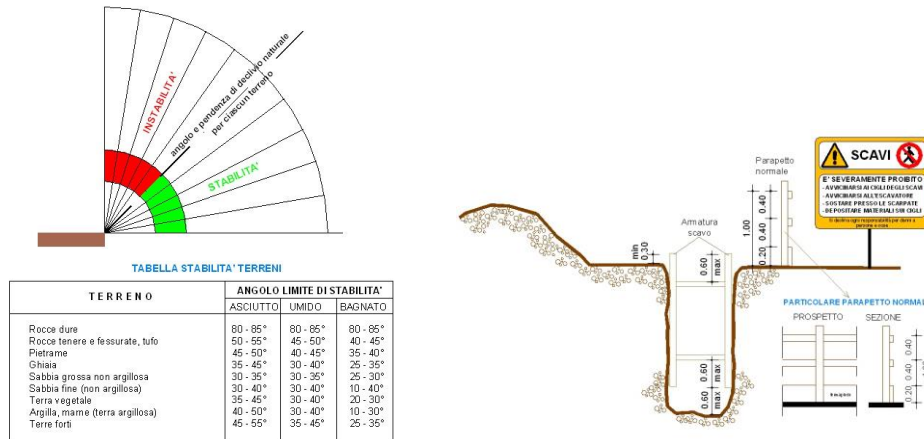

- profilare le pareti dello scavo secondo l'angolo di natural declivio;
- evitare tassativamente di costituire depositi sul ciglio degli scavi;
- dove previsto dal progetto e/o richiesto dal dl, provvedere all'esecuzione di cassature del fronte dello scavo;
- per scavi dove sono previste le sbadacchiature, queste dovranno sporgere almeno 30 cm. al di sopra il ciglio dello scavo.

**⚠ RISCHIO: Urti e compressioni**

**Situazioni di pericolo:** L'urto con mezzi, macchine e attrezzature in movimento è un evento abbastanza comune e può essere causa d'infortuni anche di considerevole gravità.

**Avvenimento**

- Ogni volta che si transita o si lavora nelle vicinanze di ponteggi, opere provvisorie, strutture in fase di realizzazione, macchinari, attrezzature ecc... è presente il pericolo di urti contro parti sporgenti o parti in movimento
- Esecuzione di lavorazioni in prossimità di macchine e attrezzature con elementi a movimento alternato
- Presenza di oggetti sporgenti non segnalati adeguatamente
- Presenza di percorsi stretti e inadeguati alle esigenze di transito dei lavoratori e di movimentazione contemporanea di materiali



Gli utensili, gli attrezzi e gli apparecchi per l'impiego manuale dovranno essere tenuti in buono stato di conservazione ed efficienza e quando non utilizzati dovranno essere tenuti in condizioni di equilibrio stabile (ad esempio riposti in contenitori o assicurati al corpo dell'addetto) e non dovranno ingombrare posti di passaggio o di lavoro. I depositi di materiali in cataste, pile e mucchi dovranno essere organizzati in modo da evitare crolli o cedimenti e permettere una sicura e agevole movimentazione.

I lavoratori esposti a tale rischio dovranno essere dotati dei seguenti DPI:

- Guanti -Edilizia Antitaglio  
Rif. norm.: UNI EN 388,420  
Guanti di protezione contro i rischi meccanici
- Calzature - Livello di Protezione S3  
Rif. norm.: UNI EN ISO 20345  
Antiforo, sfilamento rapido e puntale in acciaio
- Elmetto - In polietilene o ABS  
Rif. norm.: UNI EN 397  
Antiurto

## RISCHIO: Tagli

**Situazioni di pericolo:** Durante il carico, lo scarico e la movimentazione di materiali ed attrezzature di lavoro. Ogni volta che si maneggia materiale edile pesante scabroso in superficie (legname, laterizi, sacchi di cemento, ecc.) e quando si utilizzano attrezzi (martello, cutter, cazzuola, ecc.)

Dovrà essere evitato il contatto del corpo dell'operatore con elementi taglienti o pungenti o comunque capaci di procurare lesioni.



Tutti gli organi lavoratori delle apparecchiature dovranno essere protetti contro i contatti accidentali.

### Utilizzare sempre Guanti e Calzature di sicurezza



Guanti -Edilizia Antitaglio  
Rif. norm.: UNI EN 388,420  
Guanti di protezione contro i rischi meccanici



Calzature - Livello di Protezione S3  
Rif. norm.: UNI EN ISO 20345  
Antiforo, sfilamento rapido e puntale in acciaio

Dove non sia possibile eliminare il pericolo o non siano sufficienti le protezioni collettive (delimitazione delle aree a rischio), dovranno essere impiegati i DPI idonei alla mansione (calzature di sicurezza, guanti, grembiuli di protezioni, schermi, occhiali, ecc.). Effettuare sempre una presa salda del materiale e delle attrezzature che si movimentano.

## RISCHIO: Scivolamenti

**Situazioni di pericolo:** Presenza di materiali vari, cavi elettrici e scavi aperti durante gli spostamenti in cantiere. Perdita di equilibrio durante la movimentazione dei carichi, anche per la irregolarità dei percorsi.

I percorsi per la movimentazione dei carichi ed il dislocamento dei depositi dovranno essere scelti in modo da evitare quanto più possibile le interferenze con zone in cui si trovano persone.

I percorsi pedonali interni al cantiere dovranno sempre essere mantenuti sgombri da attrezzature, materiali, macerie o altro capace di ostacolare il cammino degli operatori. Tutti gli addetti dovranno, comunque, indossare calzature di sicurezza idonee. Per ogni postazione di lavoro occorrerà individuare la via di fuga più vicina.



Essendo tale rischio sempre presente, occorrerà utilizzare, in tutte le attività di cantiere, le calzature di sicurezza.



Calzature - Livello di Protezione S3  
Rif. norm.: UNI EN ISO 20345  
Antiforo, sfilamento rapido e puntale in acciaio

Dovrà altresì provvedersi per il sicuro accesso ai posti di lavoro in piano, in elevazione e in profondità. Le vie d'accesso al cantiere e quelle corrispondenti ai percorsi interni dovranno essere illuminate secondo le necessità diurne e notturne.

## RISCHIO: Incidenti automezzi

**Situazioni di pericolo:** Durante la circolazione di più automezzi e macchine semoventi in cantiere o nelle immediate vicinanze, si possono verificare incidenti tra gli stessi, con conseguenti gravi danni a persone e/o a cose.



All'interno del cantiere, la circolazione degli automezzi e delle macchine semoventi deve essere regolata con norme il più possibile simili a quelle della circolazione su strade pubbliche, la velocità deve essere limitata a seconda delle caratteristiche e condizioni dei percorsi e dei mezzi.



La viabilità di cantiere deve essere atte a resistere al transito dei mezzi di cui è previsto l'impiego, con pendenze e curve adeguate alle possibilità dei mezzi stessi ed essere mantenute costantemente in condizioni soddisfacenti.

La larghezza delle strade e delle rampe deve essere tale da consentire un franco di almeno 0,70 metri oltre la sagoma di ingombro massimo dei mezzi previsti. Qualora il franco venga limitato ad un solo lato, devono essere realizzate, nell'altro lato, piazzole o nicchie di rifugio ad intervalli non superiori a 20 metri una dall'altra.

- Tutti i mezzi mobili a motore devono essere provvisti di segnale acustico.
- Se un mezzo non è progettato per operare indifferentemente nelle due direzioni, esso deve essere equipaggiato con uno speciale segnale luminoso e/o acustico che automaticamente diventa operativo quando si innesta la marcia indietro.
- I mezzi progettati per operare indifferentemente nelle due direzioni devono avere luci frontali nella direzione di marcia e luci rosse a tergo. Tali luci si devono invertire automaticamente quando si inverte la direzione di marcia.
- I mezzi mobili devono essere equipaggiati con girofaro i mezzi di trasporto speciali (per esplosivi, di emergenza) devono essere equipaggiati con segnali speciali.
- Le strade usate dai mezzi meccanici devono avere una manutenzione appropriata.
- Per evitare la formazione di fango e di polvere se sterrate, devono essere spianate, trattate con inerti e innaffiate periodicamente.
- La velocità deve essere limitata per garantire la massima sicurezza in ogni condizione.
- Le manovre in spazi ristretti od impegnati da altri automezzi devono avvenire con l'aiuto di personale a terra.
- Tali disposizioni devono essere richiamate con apposita segnaletica.
- Deve essere regolamentato l'accesso e la circolazione dei mezzi di trasporto personali per raggiungere i posti di lavoro. Se non sono approntate zone di parcheggio, separate da quelle di lavoro, all'interno del cantiere, i mezzi di trasporto personali devono essere lasciati all'esterno.

### **RISCHIO: Investimento**

**Situazioni di pericolo:** Presenza di automezzi e macchine semoventi circolanti o comunque presenti in cantiere o nelle immediate vicinanze.

All'interno del cantiere la circolazione degli automezzi e delle macchine semoventi dovrà essere regolata con norme il più possibile simili a quelle della circolazione sulle strade pubbliche e la velocità dovrà essere limitata a seconda delle caratteristiche e condizioni dei percorsi e dei mezzi.



Per l'accesso degli addetti ai rispettivi luoghi di lavoro dovranno essere approntati percorsi sicuri e, quando necessario, separati da quelli dei mezzi meccanici.

Le vie d'accesso al cantiere e quelle corrispondenti ai percorsi interni dovranno essere illuminate secondo le necessità diurne o notturne e mantenute costantemente in condizioni soddisfacenti.

Occorrerà controllare gli automezzi prima di ogni lavoro, in modo da accertarsi che tutte le parti e accessori possano operare in condizioni di sicurezza

Dovrà essere vietato condurre automezzi in retromarcia in condizioni di scarsa visibilità, ed occorrerà utilizzare un sistema di segnalazione sonoro e visivo specifico, e farsi segnalare da un altro lavoratore che la retromarcia può essere effettuata

Gli automezzi potranno essere condotti solo su percorsi sicuri



Occorrerà assicurarsi che tutti i lavoratori siano visibili e a distanza di sicurezza prima di utilizzare mezzi di scarico o di sollevamento

Sarà obbligatorio l'inserimento del freno di stazionamento durante le soste e la messa a dimora di idonee zeppe alle ruote se il mezzo è posizionato in pendenza



Utilizzare sbarramenti e segnaletica idonea in vicinanza di strade pubbliche

Tutti gli automezzi utilizzati in cantiere vanno ispezionati prima dell'inizio di ogni turno lavorativo, in modo da assicurare condizioni adeguate di sicurezza e scongiurare danni al veicolo con conseguente possibile incidente. Tutti i difetti devono essere eliminati prima della messa in servizio.



Indumenti Alta Visibilità - Giubbotti, tute, ecc.  
Rif. norm.: UUNI EN 471  
Utilizzare in caso di scarsa visibilità o lavori notturni

I lavoratori devono essere perfettamente visibili in ogni condizione di illuminamento. Utilizzare indumenti ad alta visibilità, di tipo rifrangente in lavori notturni

## **RISCHIO: Annegamento**

**Situazioni di pericolo:** Attività svolte in presenza di corsi o bacini d'acqua o scavi.

Per tutte le attività svolte in presenza di corsi o bacini d'acqua, devono essere prese misure per evitare l'annegamento accidentale.



### **Lavori di scavo e sottosuolo.**

Quando in prossimità della zona dello scavo, siano stati accertati forti accumuli di acqua con possibilità di irruzioni violente nel sottterraneo, oppure detti accumuli siano da presumere in base ai preventivi rilievi geologici o alla vicinanza e ubicazione di corsi o bacini d'acqua o di vecchi lavori sotterranei abbandonati oppure in base ad indizi manifestatisi durante la esecuzione dei lavori, si dovranno adottare le seguenti misure:

- esecuzione di trivellazioni preventive di spia, la cui direzione, disposizione, profondità e numero devono essere stabiliti dal direttore dei lavori in relazione alle circostanze contingenti;
- sospensione del lavoro in caso di pericolo nei luoghi del sottterraneo sprovvisti di vie di esodo, sino a quando non si sia provveduto a garantire le condizioni di sicurezza;
- limitazione al minimo del numero delle mine per volata; brillamento elettrico delle mine tra un turno e l'altro; uscita all'esterno o ricovero in luogo sicuro dei lavoratori prima del brillamento;
- impiego di mezzi di illuminazione elettrica di sicurezza;
- tenuta sul posto del materiale necessario per chiudere immediatamente i fori di spia e di mina in caso di bisogno



Giubbotto Salvataggio  
Equipaggiamento di aiuto al galleggiamento

Gli esposti al rischio, gli incaricati degli interventi di emergenza e tutti gli addetti al cantiere devono essere informati e formati sul comportamento da tenere e addestrati in funzione dei relativi compiti.

## **RISCHIO: Inalazione polveri**

**Situazioni di pericolo:** Inalazione di polveri durante lavorazioni quali demolizioni totali o parziali, esecuzione di tracce e fori, ecc, lavori di pulizia in genere, o che avvengono con l'utilizzo di materiali in grana minuta o in polvere oppure fibrosi.

Nelle lavorazioni che prevedono l'impiego di materiali in grana minuta o in polvere oppure fibrosi e nei lavori che comportano l'emissione di polveri o fibre dei materiali lavorati, la produzione e/o la diffusione delle stesse deve essere ridotta al minimo utilizzando tecniche e attrezzature idonee.

Le polveri e le fibre captate e quelle depositatesi, se dannose, devono essere sollecitamente raccolte ed eliminate con i mezzi e gli accorgimenti richiesti dalla loro natura.



Mascherina- Facciale Filtrante (Facciale filtrante FFP1 a doppia protezione)  
Rif. norm.: UNI EN 405

Qualora la quantità di polveri o fibre presenti superi i limiti tollerati e comunque nelle operazioni di raccolta ed allontanamento di quantità importanti delle stesse, devono essere forniti ed utilizzati indumenti di lavoro e DPI idonei alle attività ed eventualmente, ove richiesto, il personale interessato deve essere sottoposto a sorveglianza sanitaria. Durante le demolizioni di murature, tremezzi, intonaci ecc, al fine di ridurre sensibilmente la diffusione di polveri occorrerà irrorare di acqua le parti da demolire.

Utilizzare idonea mascherina antipolvere o maschera a filtri, in funzione delle polveri o fibre presenti.

## **RISCHIO: Cesoiamento**

**Situazioni di pericolo:** Presenza di macchine con parti mobili (escavatori, gru, sollevatori, ecc.) o automezzi e equipaggiamenti in genere in posizione instabile.

Il Cesoiamento e lo stritolamento di persone tra parti mobili di macchine e parti fisse delle medesime o di opere, strutture provvisorie o altro, dovrà essere impedito limitando con mezzi materiali il percorso delle parti mobili o segregando stabilmente la zona pericolosa.

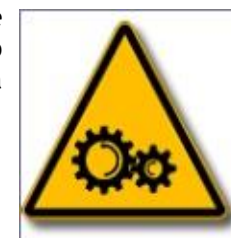

Qualora ciò non risulti possibile dovrà essere installata una segnaletica appropriata e dovranno essere osservate opportune distanze di rispetto; ove necessario dovranno essere disposti comandi di arresto di emergenza in corrispondenza dei punti di potenziale pericolo.

Dovrà essere obbligatorio abbassare e bloccare le lame dei mezzi di scavo, le secchie dei caricatori, ecc., quando non utilizzati e lasciare tutti i controlli in posizione neutra

Prima di utilizzare mezzi di scarico o di sollevamento o comunque con organi in movimento, occorrerà assicurarsi che tutti i lavoratori siano visibili e a distanza di sicurezza .



In caso di non completa visibilità dell'area, occorrerà predisporre un lavoratore addetto in grado di segnalare che la manovra o la attivazione può essere effettuata in condizioni di sicurezza ed in grado di interrompere la movimentazione in caso di pericolo.

### **RISCHIO: Proiezione di schegge**

**Situazioni di pericolo:** Ogni volta che si transita o si lavora nelle vicinanze di macchine o attrezzature con organi meccanici in movimento, per la sagomatura di materiali (flessibile, sega circolare, scalpelli, martelli demolitori, ecc.) o durante le fasi di demolizione (ristrutturazioni, esecuzione di tracce nei muri, ecc.).

Non manomettere le protezioni degli organi in movimento.

Eeguire periodicamente la manutenzione sulle macchine o attrezzature (ingrassaggio, sostituzione parti danneggiate, sostituzione dischi consumati, affilatura delle parti taglienti, ecc.).

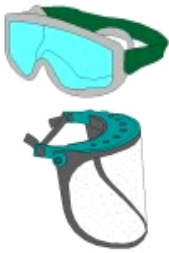

Occhiali - Di protezione - In policarbonato antigraffio  
Rif. norm.: UNI EN 166

Visiera - Antischegge  
Rif. norm.: NI EN 166  
Visiera antischegge

In presenza di tale rischio occorre utilizzare gli occhiali protettivi o uno schermo di protezione del volto.

### **RISCHIO: Inalazione gas e vapori**

**Situazioni di pericolo:** Nei lavori a freddo o a caldo, eseguiti a mano o con apparecchi, con materiali, sostanze e prodotti che possono dar luogo, da soli o in combinazione, a sviluppo di gas, vapori, nebbie, aerosol e simili, dannosi alla salute.

Devono essere adottati provvedimenti atti ad impedire che la concentrazione di inquinanti nell'aria superi il valore massimo tollerato indicato nelle norme vigenti. La diminuzione della concentrazione può anche essere ottenuta con mezzi di ventilazione generale o con mezzi di aspirazione localizzata seguita da abbattimento.

In ambienti confinati deve essere effettuato il controllo del tenore di ossigeno, procedendo all'insufflamento di aria pura secondo le necessità riscontrate o utilizzando i DPI adeguati all'agente. Deve, comunque, essere organizzato il rapido deflusso del personale per i casi di emergenza.



Semimaschera - Filtrante Antigas (UNI EN 405)  
Rif. norm.: UNI EN 361



Qualora sia accertata o sia da temere la presenza o la possibilità di produzione di gas tossici o asfissianti o la irrespirabilità dell'aria ambiente e non sia possibile assicurare una efficace aerazione ed una completa bonifica, gli addetti ai lavori devono essere provvisti di idonei respiratori dotati di sufficiente autonomia. Deve inoltre sempre essere garantito il continuo collegamento con persone all'esterno in grado di intervenire prontamente nei casi di emergenza.

Utilizzare maschere o semimaschere di protezione adeguate in funzione dell'agente.

**⚠ RISCHIO: Rumore**

Ai sensi dell'art. 190 del D.Lgs. 81/08, dovrà essere valutato il rumore durante le effettive attività lavorative, prendendo in considerazione in particolare:

- Il livello, il tipo e la durata dell'esposizione, ivi inclusa ogni esposizione a rumore impulsivo
- I valori limite di esposizione ed i valori di azione di cui all'art. 189 del D.Lgs. 81/08
- Tutti gli effetti sulla salute e sulla sicurezza dei lavoratori particolarmente sensibili al rumore
- Gli effetti sulla salute e sicurezza dei lavoratori derivanti dalle interazioni tra rumore e sostanze ototossiche connesse all'attività svolta e fra rumore e vibrazioni, seguendo attentamente l'orientamento della letteratura scientifica e sanitaria ed i suggerimenti del medico competente
- Le informazioni sull'emissione di rumore fornite dai costruttori delle attrezzature impiegate, in conformità alle vigenti disposizioni in materia
- L'esistenza di attrezzature di lavoro alternative progettate per ridurre l'emissione di rumore;
- Il prolungamento del periodo di esposizione al rumore oltre l'orario di lavoro normale, in locali di cui e' responsabile
- Le informazioni raccolte dalla sorveglianza sanitaria, comprese, per quanto possibile, quelle reperibili nella letteratura scientifica;
- La disponibilità di dispositivi di protezione dell'udito con adeguate caratteristiche di attenuazione

Le classi di rischio e le relative misure di prevenzione sono riassunte nella seguente tabella:

Classi di Rischio	Misure di Prevenzione
<b>Classe di Rischio 0</b> $L_{EX} \leq 80$ dB (A) $L_{picco} \leq 135$ dB (C)	Nessuna azione specifica
<b>Classe di Rischio 1</b> $80 < L_{EX} \leq 85$ dB (A) $135 < L_{picco} \leq 137$ dB (C)	<b>INFORMAZIONE E FORMAZIONE:</b> in relazione ai rischi provenienti dall'esposizione al rumore <b>DPI:</b> messa a disposizione dei lavoratori dei dispositivi di protezione (rif. D.Lgs. 81/08 art. 193 , comma1, lettera a) <b>VISITE MEDICHE:</b> solo sul richiesta del lavoratore o qualora il medico competente ne confermi l'opportunità (rif. D.Lgs. 81/08 art. 196, comma 2)
<b>Classe di Rischio 2</b> $85 < L_{EX} \leq 87$ dB (A) $137 < L_{picco} \leq 140$ dB (C)	<b>INFORMAZIONE E FORMAZIONE:</b> in relazione ai rischi provenienti dall'esposizione al rumore; adeguata informazione e formazione sull'uso corretto delle attrezzature di lavoro in modo da ridurre al minimo l'esposizione al rumore <b>DPI:</b> scelta dei DPI che consentano di eliminare o ridurre al minimo il rischio per l'udito, previa consultazione dei lavoratori o dei loro rappresentanti (rif. D.Lgs. 81/08 art. 193 , comma1, lettera c). Si esigerà altresì che tali DPI vengano indossati (rif. D.Lgs. 81/08 art. 193 , comma1, lettera b) <b>VISITE MEDICHE:</b> obbligatorie (rif. D.Lgs. 81/08 art. 196 , comma 1)
<b>Classe di Rischio 3</b> $L_{EX} > 87$ dB (A) $L_{picco} > 140$ dB (C)	<b>INFORMAZIONE E FORMAZIONE:</b> in relazione ai rischi provenienti dall'esposizione al rumore; adeguata informazione e formazione sull'uso corretto delle attrezzature di lavoro in modo da ridurre al minimo l'esposizione al rumore <b>DPI:</b> scelta dei DPI che consentano di eliminare o ridurre al minimo il rischio per l'udito, previa consultazione dei lavoratori o dei loro rappresentanti (rif. D.Lgs. 81/08 art. 193 , comma1, lettera c). Imposizione dell'obbligo di indossare tali DPI in grado di abbassare l'esposizione al di sotto dei valori inferiori di azione salvo richiesta e concessione in deroga da parte dell'organo vigilante competente (D.Lgs. 81/08 art.197) Verifica l'efficacia dei DPI e verifica che l'esposizione scende al di sotto del valore inferiore di azione. <b>VISITE MEDICHE:</b> obbligatorie (rif. D.Lgs. 81/08 art. 196 , comma 1)

## RISCHIO: Vibrazioni Mano-Braccio

**Situazioni di pericolo:** Ogni qualvolta vengono utilizzate attrezzature che producono vibrazioni al sistema mano-braccio, quali:

- Scalpellatori, Scrostatori, Rivettatori
- Martelli Perforatori
- Martelli Demolitori e Picconatori
- Trapani a percussione
- Cesoie
- Levigatrici orbitali e roto-orbitali
- Seghe circolari
- Smerigliatrici
- Motoseghe
- Decespugliatori
- Tagliaerba



Durante l'utilizzo di tali attrezzature, vengono trasmesse vibrazioni al sistema mano-braccio, che comportano un rischio per la salute e la sicurezza dei lavoratori, in particolare disturbi vascolari, osteoarticolari, neurologici o muscolari.

**Il datore di lavoro dell' Impresa esecutrice dovrà valutare l' esposizione totale dei lavoratori esposti a tale rischio, come indicato dal D. Lgs. 81/08.**  
**Nel POS dovrà indicare gli esiti di tale valutazione.**

## RISCHIO: MMC - Sollevamento e trasporto

**Situazioni di pericolo:** Lavorazioni che non possono prevedere la meccanizzazione della movimentazione dei carichi (Es. confezioni di cemento, malte ecc.).



In riferimento alle indicazioni presenti nel D.Lgs 81/08 agli art. 167, 168 e 169 e nell'allegato XXXIII, la norma di riferimento per effettuare la valutazione del rischio concernente le movimentazione manuale di carichi catalogabili come "sollevamento e trasporto" è la **UNI EN 11228-1**.

Si ricorda che l'applicazione norma è consentita solo se verificate le seguenti condizioni:

- Il peso movimentato dev'essere maggiore di 3 kg;
- Deve avvenire ad una velocità compresa tra 0,5 ed 1 m/s su una superficie orizzontale.

La valutazione del rischio, ferme restando tutte le ipotesi di applicabilità della suddetta norma, costa essenzialmente con la verifica della seguente disequazione:

$$m \leq m_{ref} \cdot h_M \cdot v_M \cdot d_M \cdot \alpha_M \cdot f_M \cdot c_M$$

dove:

- $m$  è il peso del grave movimentato;
- $m_{ref}$  è il valore limite di riferimento per la popolazione statistica a cui afferisce il lavoratore;
- $h_M$  è il moltiplicatore per la distanza orizzontale;
- $v_M$  è il moltiplicatore per la distanza verticale, c
- $d_M$  è il moltiplicatore per la dislocazione verticale,
- $\alpha_M$  è il moltiplicatore per l'asimmetria ,
- $f_M$  è il moltiplicatore per la frequenza con cui avviene la movimentazione;
- $c_M$  è il moltiplicatore che tiene conto della qualità della presa.

Per lavorazioni in cui è prevista tale tipologia di rischio il datore di lavoro indicherà l'esito della valutazione e le misure di prevenzione e protezione adottate.

### **RISCHIO: Fiamme ed esplosioni**

**Situazioni di pericolo:** Lavori con presenza di fiamme libere o che possono produrre scintille sia di origine elettrica che elettrostatica. Lavori in ambienti con vapori o polveri combustibili di sostanze instabili e reattive o con materie esplosive. Presenza, movimentazione e stoccaggio di bombole di gas.



L'incendio è una combustione che si sviluppa in modo incontrollato nel tempo e nello spazio. La combustione è una reazione chimica tra un corpo combustibile ed un comburente. I combustibili sono numerosi: legno, carbone, carta, petrolio, gas combustibile, ecc. Il comburente che interviene in un incendio è l'aria o, più precisamente, l'ossigeno presente nell'aria (21% in volume). Il rischio di incendio, quindi, esiste in tutti i locali. L'esplosione è una combustione a propagazione molto rapida con violenta liberazione di energia. Può avvenire solo in presenza di gas, vapori o polveri combustibili di alcune sostanze instabili e fortemente reattive o di materie esplosive.

Le cause, che possono provocare un incendio, sono:

- fiamme libere (ad esempio nelle operazioni di saldatura)
- particelle incandescenti provenienti da un qualsiasi fonte
- scintille di origine elettrica
- scintille di origine elettrostatica
- scintille provocate da un urto o sfregamento
- superfici e punti caldi
- innalzamento della temperatura dovuto alla compressione di gas
- reazioni chimiche
- getto conglomerato cementizio (vedi scheda specifica)
- messa in opera pozzetti
- ripristino e pulizia

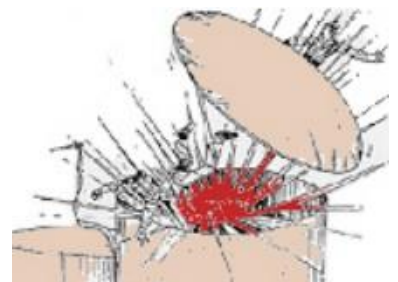

#### **Precauzioni:**

- Non effettuare saldature, operazioni di taglio o che possano comunque sviluppare calore o scintille in presenza di sostanze o polveri infiammabili.
- Non utilizzare contenitori che hanno contenuto sostanze infiammabili o tossiche prima di averli riempiti con acqua e lavati convenientemente.
- Durante le operazioni di saldatura non utilizzare ossigeno per ventilazione o pulizia.
- Attenersi alle istruzioni riportate nella scheda di sicurezza delle sostanze infiammabili utilizzate.
- Dovrà essere assolutamente vietato fumare nelle aree a rischio di incendio.

**In caso di utilizzo di bombole di gas occorrerà attenersi alle seguenti misure minime preventive:**

- Verificare l'esistenza della documentazione di prevenzione incendi prevista.

- Scegliere l'ubicazione delle bombole e loro posizionamento, considerando un possibile rischio d'incendio o d'esplosione.
- Tenere le bombole lontano dai luoghi di lavoro e da eventuali fonti di calore (fiamme, fucine, stufe, calore solare intenso e prolungato).
- Tenere in buono stato di funzionamento le valvole di protezione, i tubi, i cannelli, e gli attacchi, non sporcare con grasso od olio le parti della testa della bombola.
- Tenere ben stretti ai raccordi i tubi flessibili e proteggerli da calpestamenti.
- Evitare qualsiasi fuoriuscita di GPL perché essendo più pesante dell'aria può depositarsi nei punti più bassi (cantine, fosse), creando una miscela esplosiva che si può innescare anche solo con una scintilla (evitare pavimentazioni metalliche).
- Verificare l'adeguatezza ed il funzionamento dei sistemi di estinzione presenti (idranti, estintori, ecc.).

### **RISCHIO: Ribaltamento**

**Situazioni di pericolo:** Nella conduzione di automezzi di cantiere in genere o nel sollevamento meccanico di carichi, si può verificare il ribaltamento del mezzo con il rischio di schiacciamento di persone estranee o dello stesso operatore.



Le cause principali che portano i mezzi di cantiere all'instabilità si verificano quando essi sono in movimento.

Le due cause principali, che possono provocare il ribaltamento sono:

- il sovraccarico
- lo spostamento del baricentro
- i percorsi accidentati ed eventuali ostacoli.

La perdita dell'equilibrio in senso trasversale non può essere causata dal carico, ma solo da una manovra sbagliata: la più frequente è costituita dall'errore di frenare il mezzo, mentre esso sta percorrendo una traiettoria curvilinea. Tanto più alto è il baricentro del mezzo, tanto più facilmente esso si può ribaltare, per cui, soprattutto durante la marcia in curva, sia a vuoto che a carico, è assolutamente necessario procedere con prudenza ed evitare brusche manovre.

Tutti i mezzi con rischio di ribaltamento devono essere dotati di cabina **ROPS** (Roll Over Protective Structure), cioè di una cabina progettata e costruita con una struttura atta a resistere a più ribaltamenti completi del mezzo.

Occorre effettuare sempre un sopralluogo sulle aree da percorrere, controllandone la stabilità, la assenza di impedimenti e valutando che le pendenze da superare siano al di sotto delle capacità del mezzo.

### **RISCHIO: Vibrazioni Corpo Intero**

**Situazioni di pericolo:** Ogni qualvolta vengono utilizzate attrezzature che producono vibrazioni al **corpo intero**, quali:

- Ruspe, pale meccaniche, escavatori
- Perforatori
- Carrelli elevatori
- Autocarri
- Autogru, gru
- Piattaforme vibranti



Durante l'utilizzo di tali attrezzature, vengono trasmesse vibrazioni al corpo intero, che comportano rischi per la salute e la sicurezza dei lavoratori, in particolare lombalgie e traumi del rachide.

**Il datore di lavoro dell' Impresa esecutrice dovrà valutare l' esposizione totale dei lavoratori esposti a tale rischio, come indicato dal D. Lgs. 81/08.**

**Nel POS dovrà indicare gli esiti di tale valutazione.**

### **RISCHIO: Getti e schizzi**



**Situazioni di pericolo:** Nei lavori a freddo e a caldo, eseguiti a mano o con apparecchi, con materiali, sostanze e prodotti che danno luogo a getti e schizzi dannosi per la salute.

In presenza di tali sostanze, devono essere adottati provvedimenti atti ad impedirne la propagazione nell'ambiente di lavoro, circoscrivendo la zona di intervento.

Gli addetti devono indossare adeguati indumenti di lavoro e utilizzare i DPI necessari.



Occhiali - Di protezione - In policarbonato antigraffio  
Rif. norm.: UNI EN 166



Visiera - Antischegge  
Rif. norm.: NI EN 166  
Visiera antischegge

### **RISCHIO: Infezione da microorganismi**

**Situazioni di pericolo :** Lavori di bonifica, scavi ed operazioni in ambienti insalubri in genere.

Prima dell'inizio dei lavori di bonifica deve essere eseguito un esame della zona e devono essere assunte informazioni per accertare la natura e l'entità dei rischi presenti nell'ambiente e l'esistenza di eventuali malattie endemiche.

Sulla base dei dati particolari rilevati e di quelli generali per lavori di bonifica, deve essere approntato un programma tecnico-sanitario con la determinazione delle misure da adottare in ordine di priorità per la sicurezza e l'igiene degli addetti nei posti di lavoro e nelle installazioni igienico assistenziali, da divulgare nell'ambito delle attività di informazione e formazione.

Quando si fa uso di mezzi chimici per l'eliminazione di insetti o altro, si devono seguire le indicazioni dei produttori. L'applicazione deve essere effettuata solamente da persone ben istruite e protette. La zona trattata deve essere segnalata con le indicazioni di pericolo e di divieto di accesso fino alla scadenza del periodo di tempo indicato.



Mascherina- Facciale Filtrante (Facciale filtrante FFP1 a doppia protezione)  
Rif. norm.: UNI UNI EN 405

Gli addetti devono essere sottoposti a sorveglianza sanitaria e devono utilizzare indumenti protettivi e DPI appropriati.

## Sezione 6 - CRONOPROGRAMMA DEI LAVORI

Si rimanda all'elaborato specifico con codifica "PD.GE.CR.01 Cronoprogramma".

## Sezione 7 - INTERFERENZE E COORDINAMENTO

La presente sezione è dedicata al coordinamento del cantiere e, in funzione dei vari aspetti, sono di seguito specificati i seguenti capitoli:

- Cooperazione responsabili, imprese e lavoratori autonomi
- Coordinamento lavorazioni e loro interferenze
- Coordinamento elementi di uso comune

### COOPERAZIONE RESPONSABILI, IMPRESE E LAVORATORI

Qui di seguito sono indicate le azioni di coordinamento in funzione dei soggetti responsabili per l'attuazione delle stesse:

**Il Coordinatore per l'esecuzione dei lavori dovrà:**

- Illustrare le scelte organizzative, le procedure e le misure preventive e protettive previste nel PSC in riferimento all'area di cantiere, durante una riunione di coordinamento, alla presenza di tutte le parti interessate, da eseguire prima dell'inizio dei lavori;
- Individuare l'impresa esecutrice incaricata all'allestimento del cantiere ed alla manutenzione in efficienza dello stesso;
- Provvedere all'aggiornamento del PSC in occasione di circostanze che modifichino sostanzialmente il contenuto del piano;
- In caso di aggiornamento del PSC, il coordinatore per l'esecuzione potrà richiedere alle imprese esecutrici l'aggiornamento del relativo POS. In tale ipotesi il coordinatore per l'esecuzione prenderà le iniziative necessarie per informare il committente ed i responsabili di tutte le imprese esecutrici sul contenuto delle modifiche apportate.

**Le Imprese affidatarie dovranno:**

- Redigere il POS;
- Verificare la congruenza dei POS delle imprese esecutrici rispetto al proprio, prima di inviarlo al CSE;
- Trasmettere i POS delle imprese esecutrici al CSE;
- Indicare al committente il nominativo del preposto alla verifica delle idoneità tecnico professionali delle imprese esecutrici;
- Verificare il rispetto della normativa in materia di salute e sicurezza nei luoghi di lavoro;
- Verificare il rispetto della normativa in materia di salute e sicurezza nei luoghi di lavoro da parte delle imprese esecutrici cui ha affidato i lavori;
- Corrispondere alle imprese esecutrici gli oneri della sicurezza "non ribassati" in relazione ai lavori affidati in subappalto;
- Formare il proprio personale in funzione delle mansioni di sicurezza assegnate.

**Le Imprese esecutrici, oltre a quanto previsto per le imprese affidatarie, se del caso, dovranno:**

- Nominare un preposto per i lavori assegnati, al quale il CSE farà riferimento per ogni comunicazione;
- Realizzare l'impostazione di cantiere in conformità al PSC o proporre modifiche al CSE che avrà l'onere di approvarle o richiedere modifiche e integrazioni;
- Mantenere in efficienza gli apprestamenti per tutta la durata dei lavori.

**I Lavoratori e i lavoratori autonomi presenti cantiere, dovranno:**

- Essere muniti ed esporre di apposita tessera di riconoscimento corredata di fotografia, contenente le generalità del lavoratore, del datore di lavoro;

	<b>IMPRESA DI APPARTENENZA</b>
	<i>Datore di Lavoro</i> Verdi Giacomo
	<b>Rossi Paolo</b>
	<i>Matricola: 0987</i>
	<i>Data di Nascita:</i>
	<i>Luogo di Nascita:</i>
	<i>Data di Assunzione: 01/03/2008</i>

Autorizzazione subappalto: 45-789 del 09/09/2013

## COORDINAMENTO LAVORAZIONI E LORO INTERFERENZE

Le interferenze, desunte dal Cronoprogramma dei lavori, verranno identificate prendendo in considerazione le lavorazioni concomitanti in termini temporali ed eseguite nella medesima zona di lavoro; sarà cura del CSE adeguare le stesse in funzione dell'effettiva data di inizio.

Si approfondirà in una fase più evoluta del progetto

## Sezione 8 - PROCEDURE COMPLEMENTARI E DI DETTAGLIO

Si approfondirà in una fase più evoluta del progetto.

## Sezione 9 - PROCEDURE DI EMERGENZA

Nel cantiere dovranno sempre essere presenti gli addetti al primo soccorso, alla prevenzione incendi ed alla evacuazione. Le persone nominate dovranno essere indicate nel POS delle imprese esecutrici.

In cantiere dovrà essere esposta una tabella ben visibile che, in funzione della tipologia di emergenza, riporti almeno i seguenti numeri telefonici:

### NUMERI UTILI

EVENTO	CHI CHIAMARE	N.ro TELEFONICO
Emergenza incendio	Vigili del fuoco	115
Emergenza sanitaria	Emergenza sanitaria	118
Forze dell'ordine	Carabinieri	112
Forze dell'ordine	Polizia di stato	113

### CHIAMATA SOCCORSI ESTERNI

#### In caso d'incendio

- Chiamare i vigili del fuoco telefonando al 115.
- Rispondere con calma alle domande dell'operatore dei vigili del fuoco che richiederà: **indirizzo e telefono del cantiere, informazioni sull'incendio.**
- Non interrompere la comunicazione finché non lo decide l'operatore.
- Attendere i soccorsi esterni al di fuori del cantiere.

#### In caso d'infortunio o malore

- Chiamare il SOCCORSO PUBBLICO componendo il numero telefonico 118.
- Rispondere con calma alle domande dell'operatore che richiederà: **cognome e nome, indirizzo, n. telefonico ed eventuale percorso per arrivarci, tipo di incidente: descrizione sintetica della situazione, numero dei feriti, ecc.**
- Conclusa la telefonata, lasciare libero il telefono: potrebbe essere necessario richiamarvi.

### REGOLE COMPORTAMENTALI

- Seguire i consigli dell'operatore della Centrale Operativa 118.
- Osservare bene quanto sta accadendo per poterlo riferire.
- Prestare attenzione ad eventuali fonti di pericolo (rischio di incendio, ecc.).



- Incoraggiare e assicurare l'infortunato.
- Inviare, se del caso, una persona ad attendere l'ambulanza in un luogo facilmente individuabile.
- Assicurarsi che il percorso per l'accesso dei mezzi esterni sia libero da ostacoli.

## Sezione 10 - SEGNALETICA DI CANTIERE

---

In cantiere dovrà essere predisposta la seguente segnaletica di sicurezza.

Si approfondirà in una fase più evoluta del progetto

### Sezione 11 - COSTI DELLA SICUREZZA

Di seguito si riporta la stima dei costi della sicurezza secondo l'elenco regionale dei prezzi delle opere pubbliche della regione Emilia-Romagna 2022 secondo semestre. Tali costi dovranno essere rivisti in caso di variazione del progetto e/o secondo l'evoluzione/esigenze del cantiere.

Si precisa che la stima dei costi inerenti alla bonifica da ordigni bellici è stata computata in un documento assestante non inserito nel presente documento.

N°	Art.	LAVORAZIONE	u.m.	MISURE						Q.tà	Prezzo	Costo Manodopera	Importo	Importo Manodopera
				Lunghezza	Larghezza	Altezza	N	Mesi	Prodotto					
1	F01.022.005	Utilizzo di box prefabbricato con struttura costituita da profili metallici, tamponamento e copertura in pannelli autoportanti sandwich in lamiera interna ed esterna e coibente centrale (spessore 40 mm); pavimento in legno idrofugo rivestito in PVC, completo di impianto elettrico e di messa a terra, accessori vari, posato a terra su travi in legno, compreso trasporto, montaggio, smontaggio, manutenzione e pulizia. Dimensioni larghezza x lunghezza x altezza: uffici, sala riunioni comprensivo di trasporto in cantiere, posizionamento e rimozione, allacci alle reti di servizi												
	F01.022.005.a	240 x 270 x 240 cm - per i primi 30 giorni lavorativi	cad	1,00	1,00	1,00	4,00	1,00	4,00	4,00	201,62 €	94,76 €	806,48 €	379,05 €
	F01.022.005.d	240 x 450 x 240 cm - ogni 30 giorni lavorativi aggiuntivi rispetto al sottoarticolo c)	cad	1,00	1,00	1,00	4,00	18,00	72,00	72,00	42,42 €	24,18 €	3.054,24 €	1.740,92 €
2	F01.022.045	Utilizzo di wc chimico costituito da box prefabbricato realizzato in polietilene lineare stabilizzato ai raggi UV o altro materiale idoneo, in ogni caso coibentato, per garantire la praticabilità del servizio in ogni stagione; completo di impianto elettrico e di messa a terra, posato a terra su travi in legno o adeguato sottofondo, dotato di WC e lavabo. Sono compresi trasporto, montaggio e smontaggio, manutenzione, pulizia, espurgo settimanale e smaltimento certificato dei liquami. Noleggio mensile:												
	F01.022.045.a	per i primi 30 giorni lavorativi	cad	1,00	1,00	1,00	3,00	1,00	3,00	3,00	161,62 €	71,11 €	484,86 €	213,34 €
	F01.022.045.b	per ogni 30 giorni lavorativi aggiuntivi	cad	1,00	1,00	1,00	3,00	18,00	54,00	54,00	111,11 €	54,44 €	5.999,94 €	2.939,97 €
3	F01.016.005	Cassone metallico per contenimento di materiali di scavo/macerie, della capacità di 6 mc. Nolo per tutta la durata del cantiere	cad	1,00	1,00	1,00	2,00	19,00	38,00	38,00	10,71 €		406,98 €	- €
4	F01.025.005	Recinzione provvisoria modulare da cantiere in pannelli di altezza 20 mm e larghezza 3.500 mm, con tamponatura in rete elettrosaldata con maglie da 35 x 250 mm e tubolari laterali o perimetrali di diametro 40 mm, fissati a terra su basi in calcestruzzo delle dimensioni di 700 x 200 mm, altezza 120 mm, ed uniti tra loro con giunti zincati con collare, comprese aste di controventatura:												
	F01.025.005.a	allestimento in opera e successivo smontaggio e rimozione a fine lavori	m	550,00	1,00	1,00	1,00	1,00	550,00	550,00	1,21 €	0,77 €	665,50 €	425,92 €
	F01.025.005.b	costo di utilizzo mensile	m	550,00	1,00	1,00	1,00	18,00	9.900,00	9.900,00	0,45 €	- €	4.455,00 €	- €





11	F01.052.005	Ponteggi con sistema a telaio realizzati in tubolari metallici, con altezze anche oltre i 20 m, prodotti da azienda in possesso di autorizzazione ministeriale ed eseguiti con l'impiego di tubi di diametro 48 mm e spessore pari a 2,9 mm, in acciaio zincato o verniciato, compresi progetto e relazione tecnica (quando necessari), doppio parapetto, protezioni usuali eseguite secondo le norme di sicurezza vigenti in materia, mantovane, ancoraggi ed ogni altro onere e magistero per dare l'opera finita a perfetta regola d'arte con esclusione dei piani di lavoro, delle partenze realizzate con pezzi speciali, dei castelletti di accesso al ponteggio o ai montacarichi e dei raddoppi necessari al superamento di balconi, aggetti, cornicioni e sviluppi angolari di facciata, da contabilizzarsi a parte. Valutati a mq di proiezione verticale di facciata: <b>PONTEGGI INTERNI</b>												
	F01.052.005.a	montaggio comprensivo di trasporto, approvvigionamento, scarico avvicinamento e tiro in alto dei materiali, per i primi 30 giorni - <b>PONTEGGI INTERNI</b>	mq	80,00	1,00	9,00	1,00	1,00	720,00	720,00	15,31 €	9,95 €	11.021,40 €	7.163,91 €
	F01.052.005.b	noleggio per ogni mese o frazione di mese successivo (non inferiore a 25 giorni) alla funzionalità operativa, comprendente la manutenzione ordinaria e quanto altro occorrente per il mantenimento della sicurezza delle opere finite - <b>PONTEGGI INTERNI</b>	mq	80,00	1,00	9,00	1,00	1,00	720,00	720,00	3,07 €	0,61 €	2.208,96 €	441,79 €
	F01.052.005.c	smontaggio a fine lavoro compreso calo in basso, accantonamento provvisorio, carico e trasporto di allontanamento dal cantiere - <b>PONTEGGI INTERNI</b>	mq	80,00	1,00	9,00	1,00	1,00	720,00	720,00	6,14 €	4,79 €	4.422,60 €	3.449,63 €
13	F01.055.005	Noleggio di piano di lavoro per ponteggi costituito da tavole metalliche prefabbricate in acciaio zincato, spessore 10/10 mm, od in legno di abete, spessore 50 mm, tavola fermapiEDE e scale di collegamento, valutato a mq di superficie del piano di lavoro (proiezione orizzontale): - <b>PONTEGGI INTERNI</b>												
	F01.055.005.a	per i primi 30 giorni, compreso ogni onere e magistero di approvvigionamento, montaggio, manutenzione, smontaggio e ritiro dal cantiere a fine lavori - <b>PONTEGGI INTERNI</b>	mq	80,00	1,00	1,00	4,00	1,00	320,00	320,00	4,89 €	2,64 €	1.564,80 €	844,99 €
	F01.055.005.b	per ogni mese o frazione di mese successivo (non inferiore a 25 giorni) - <b>PONTEGGI INTERNI</b>	mq	80,00	1,00	1,00	4,00	1,00	320,00	320,00	2,02 €	- €	646,40 €	- €
14	F01.061.005	Linea di ancoraggio flessibile orizzontale per ponteggi per l'eliminazione del rischio di caduta dall'alto durante le fasi di montaggio, smontaggio e trasformazione dei ponteggi, posizionata a circa 85 cm di altezza dal piano di calpestio del ponteggio, per proteggere fino a due operatori (non nella stessa campata) dal rischio di caduta dall'alto, in assenza momentanea di regolare parapetto, comprendente palo iniziale, palo intermedio, palo finale, fune di 25 m, avvolgitore per fune e n. 2 cordini con assorbitori di energia, conforme alla direttiva CEE 89/686: - <b>PONTEGGI INTERNI</b>												
	F01.061.005.a	noleggio kit base per montaggio e smontaggio di ponteggio di lunghezza 14,4 m - <b>PONTEGGI INTERNI</b>	cad	1,00	1,00	1,00	1,00	1,00	1,00	1,00	75,86 €	- €	75,86 €	- €
15	NP1	Fornitura di relazioni di calcolo statico dei ponteggi e castello di carico, nelle configurazioni previste a progetto ove difforni dal libretto di installazione del prodotto commerciale adottato dall'appaltatore in fase costruttiva, oltre a verifica alle scariche atmosferiche	cad	1,00	1,00	1,00	1,00	1,00	1,00	1,00	3.000,00 €	2.400,00 €	3.000,00 €	2.400,00 €

16	NP5	Allestimento di impianto elettrico di cantiere: linee di distribuzione, allacci, impianto di terra.	corpo							-	-	4.000,00 €	635,20 €	4.000,00 €	1.111,60 €
17	F01.019.005	Tettoie per la protezione dall'investimento di oggetti caduti dall'alto, fissate su struttura, non inclusa nel prezzo, compreso fornitura del materiale, valutata al costo di utilizzo per un anno, montaggio, smontaggio e ritiro dello stesso a fine lavoro:													
	F01.019.005.b	con lamiere in acciaio zincate e grecate da 8/10 mm	mq	4,00	4,00	1,00	3,00	1,00	48,00	48,00		15,39 €	8,93 €	738,72 €	428,46 €
18	F01.019.015	Copertura reticolare in acciaio per la protezione dei tetti e delle aree di cantiere dagli agenti atmosferici (sole, pioggia e neve) realizzata con elementi in acciaio a maglie modulari, con struttura sia indipendente con palificazione sia agganciabile al ponteggio:													
	F01.019.015.a	trasporto e montaggio della struttura e canone noleggio per il primo mese (da 50 a 100 mq)	mq	4,00	4,00	1,00	3,00	1,00	48,00	48,00		30,45 €	8,22 €	1.461,60 €	394,63 €
	F01.019.015.b	canone noleggio dal secondo mese	mq	4,00	4,00	1,00	3,00	6,00	288,00	288,00		8,08 €	- €	2.327,29 €	- €
19	F01.094.100	Sistema anticaduta a richiamo automatico con ammortizzatore di caduta integrato, carter in acciaio, cavo in acciaio diametro 4 mm, richiamo automatico del cavo metallico, conforme alla norma EN 360; costo di utilizzo mensile:													
	F01.094.100.a	estensione massima 10 m	cad	1,00	1,00	1,00	3,00	1,00	3,00	3,00		13,35 €	- €	40,05 €	- €
									-	-		- €	- €	- €	- €
20	F01.043.010	Barriera laterale di protezione anticaduta costituita da aste metalliche verticali zincate, montate ad interasse di 180 cm, dotate di tre mensole con blocco a vite per il posizionamento delle traverse e della tavola fermapiEDE; valutata al metro lineare di barriera; previa verifica dell'integrabilità dei componenti secondo l'uso ed il caso di impiego previsti ed all'affidabilità del supporto di ancoraggio:													
	F01.043.010.a	per solai e solette piane o a profilo inclinato (scale) di spessore 40 ÷ 60 cm, con aste di altezza utile pari a 100 ÷ 120 cm; costo di utilizzo della barriera per un mese	m	50,00	1,00	1,00	1,00	9,00	450,00	450,00		1,40 €	- €	630,00 €	- €
21	F01.025.075	Delimitazione temporanea di piccole zone di lavoro all'interno di locali ad uso commerciale - residenziale, realizzata con colonnine in plastica bicolore, altezza 90 cm con base in gomma pesante e catena in pvc bicolore diametro 8 mm, poggiati a terra con interasse di 1 m, compresa la fornitura, il montaggio e lo smontaggio del materiale	m	50,00	1,00	1,00	1,00	1,00	50,00	50,00		2,92 €	0,82 €	146,00 €	40,88 €
22	N04.025.005	Estintore portatile omologato, montato a parete nella baracca di cantiere con apposita staffa (o sulle macchine operatrici) e corredato di cartello di segnalazione. Compresa la manutenzione periodica prevista per legge. Costo per tutta la durata dei lavori:													
	N04.025.005.a	da 6 kg	cad	1,00	1,00	1,00	10,00	1,00	10,00	10,00		14,71 €	1,47 €	147,10 €	14,71 €

23	F01.097.005	Cassetta in ABS completa di presidi chirurgici e farmaceutici secondo le disposizioni del DM 15/07/2003 integrate con il DLgs 81/08; da valutarsi come costo di utilizzo mensile del dispositivo comprese le eventuali reintegrazioni dei presidi:													
	F01.097.005.b	dimensioni 44,5 x 32 x 15 cm	<i>cad</i>	1,00	1,00	1,00	1,00	19,00	19,00	19,00	3,42 €	- €	64,98 €	- €	
24	F01.028.005	Cartelli di pericolo (colore giallo), conformi al DLgs 81/08, in lamiera di alluminio 5/10, con pellicola adesiva rifrangente; costo di utilizzo mensile:	<i>cad</i>												
	F01.028.005.a	350 x 350 mm		1,00	1,00	1,00	20,00	19,00	380,00	380,00	0,32 €	- €	121,60 €	- €	
25	F01.028.010	Cartelli di divieto (colore rosso), conformi al DLgs 81/08, in lamiera di alluminio 5/10, con pellicola adesiva rifrangente; costo di utilizzo mensile:													
	F01.028.010.c	270 x 370 mm	<i>cad</i>	1,00	1,00	1,00	20,00	19,00	380,00	380,00	0,35 €	- €	133,00 €	- €	
26	F01.028.045	Cartelli riportanti indicazioni associate di avvertimento, divieto e prescrizione, conformi al DLgs 81/08, in lamiera di alluminio 5/10, con pellicola adesiva rifrangente; costo di utilizzo mensile:													
	F01.028.045.d	500 x 590 mm	<i>cad</i>	1,00	1,00	1,00	20,00	19,00	380,00	380,00	0,78 €	- €	296,40 €	- €	
27	F01.031.015	Segnali stradali, per cantieri temporanei, con pittogrammi vari, conformi a quelli indicati nel Codice della strada, di forma quadrata, triangolare e tonda delle dimensioni di lato/diametro 60 cm, in lamiera metallica 10/10 e pellicola retroriflettente di classe 1, dati a nolo completi di cavalletti/sostegni, eventuali pannelli esplicativi rettangolari, compreso il posizionamento, lo spostamento, la rimozione ed ogni altro onere per dare il lavoro finito a regola d'arte:													
	F01.031.015.a	per il primo mese lavorativo o frazione di esso	<i>cad</i>	1,00	1,00	1,00	20,00	1,00	20,00	20,00	15,56 €	4,05 €	311,20 €	80,91 €	
	F01.031.015.b	per ogni mese o frazione di esso successivo al primo	<i>cad</i>	1,00	1,00	1,00	20,00	19,00	380,00	380,00	3,54 €		1.345,20 €	- €	
28	NP6	Dispositivi di protezione individuale eventualmente previsti nel PSC per lavorazioni interferenti	<i>corpo</i>	1,00	1,00	1,00	1,00	1,00	1,00	1,00	300,00 €		300,00 €	- €	
28	NP7	Eventuali interventi finalizzati alla sicurezza e richiesti per lo sfasamento spaziale o temporale delle lavorazioni interferenti;	<i>corpo</i>	1,00	1,00	1,00	1,00	1,00	1,00	1,00	1.000,00 €	1.000,00 €	1.000,00 €	1.000,00 €	
30	M01.001.015	Qualificato edile	<i>h</i>												
		Controllo accessi, assistenza ai mezzi in entrata/uscita, utilizzo pulivapor....		1,00	1,00	1,00	250,00	1,00	256,00	256,00	28,00 €	28,00 €	7.168,00 €	7.168,00 €	
	-														
<b>TOTALE</b>													<b>175.010,09 €</b>	<b>74.019,33 €</b>	

## Sezione 12 - TAVOLE ESPLICATIVE

Si rimanda alla lettura dei seguenti elaborati

- PD.GE.SI.02 - Tavola n° 1 - Area di cantiere (Rev.01 del 30/05/2024);
- PD.GE.SI.03 - Tavola n° 2 - Viabilità esterna (Rev.01 del 30/05/2024).

## Sezione 13 - ELENCO DELLA DOCUMENTAZIONE DA TENERE IN CANTIERE

### Elenco non esaustivo

•	Piano Operativo di sicurezza (Datore di lavoro impresa esecutrice)
•	Elenco Macchine e attrezzature utilizzate in cantiere
•	Dichiarazione di conformità macchine ed attrezzature
•	D.U.R.C. in corso di validità
•	Copia verbali di consegna dei DPI
•	Certificato di iscrizione Camera di Commercio, Industria ed artigianato con oggetto sociale inerente la tipologia dell'appalto
•	Schede di sicurezza sostanze e materiali pericolose utilizzati in cantiere
•	Cartellino di riconoscimento dei lavoratori
•	Verbali nomine lavoratori con mansioni di sicurezza
•	Verbale di formazione e informazione ai lavoratori
•	Dichiarazione organico medio annuo, distinto per qualifica
•	Certificato di idoneità alla mansione dei lavoratori
•	Documento di Valutazione dei Rischi (art. 17 D. Lgs 81/08)
•	Dichiarazione di assenza di provvedimenti interdittivi ai sensi dell'art. 14 del D. Lgs. 81/08 (Datore di lavoro impresa affidataria)
•	Nominativi soggetti incaricati dall'impresa esecutrice per l'assolvimento dei compiti di cui all'art. 97 del D.Lgs. 81/08
•	Copia Valutazione del rischio RUMORE
•	Pi.M.U.S. (Piano di Montaggio Uso e Smontaggio dei Ponteggi se impiegati in cantiere) a cura dell'impresa esecutrice